

ΔΙΜΗΝΙΑΙΑ
ΠΕΡΙΟΔΙΚΗ
ΕΚΔΟΣΗ



ΕΞΩΡΑΪΣΤΙΚΟΣ - ΠΟΛΙΤΙΣΤΙΚΟΣ ΣΥΛΛΟΓΟΣ
ΠΡΟΦΗΤΗΣ ΗΛΙΑΣ ΜΠΑΘΙΣΤΑ
ΕΛ. ΒΕΝΙΖΕΛΟΥ 66 - ΠΟΡΤΟ ΡΑΦΤΗ
ΤΗΛ.: 22990 85750 - ΦΑΞ: 22990 75285

Πόρτο Ράφτη σε ΔΡΑΣΗ

ΙΟΥΛΙΟΣ / ΑΥΓΟΥΣΤΟΣ 2010 - ΦΥΛΛΟ 2
Διανέμεται δωρεάν

ΔΗΜΟΤΙΚΗ ΚΟΙΝΟΤΗΤΑ ΣΤΟ ΠΟΡΤΟ ΡΑΦΤΗ Εάν θέλει η Δημοτική Αρχή, μπορεί!

Πρωτοβουλία της ΟΣΠΑ Ολόκληρη η επιστολή της ΟΣΠΑ, όπως στάλθηκε
στο Δήμαρχο Μαρκοπούλου, κ. Φώτη Μαγουλά

συνέχεια στη σελίδα 4

Το "ΒΑΤΟΠΕΔΙ" του Πόρτο Ράφτη;

Κι όμως υπάρχει ελπίδα να μην χαθεί το
γήπεδο των παιδιών του Πόρτο Ράφτη

Με αφορμή το δημοσίευμα του δημοσιογράφου Τάσου Τσακίρογλου στην έγκριτη
Κυριακάτικη Ελευθεροτυπία στις 6/6/2010 που παρατίθεται πιο κάτω γεννώνται
αμείλικτα ερωτήματα για το επίμαχο ζήτημα.

Τους πήραν το γήπεδο

Του ΤΑΣΟΥ ΤΣΑΚΙΡΟΓΛΟΥ Πηγή: Κυριακάτικη Ελευθεροτυπία 6-6-2010



Μια ιστορία ιδιοκτησιακής τρέλας, που μόνο στην Ελλάδα συναντάμε, εκτυλίσσεται τα
τελευταία χρόνια στο Πόρτο Ράφτη, με θύματα τα παιδιά που θέλουν να αθληθούν στο
μοναδικό αθλητικό κέντρο της περιοχής, στο Αυλάκι.

συνέχεια στη σελίδα 3

Η ΜΕΛΕΤΗ του ΕΛΚΕΘΕ για τον ΕΛΛΙΜΕΝΙΣΜΟ ΣΚΑΦΩΝ στο ΠΟΡΤΟ ΡΑΦΤΗ



Η ΝΗΣΙΔΑ ΚΙΡΚΗ ΗΕΙΝΑΙ Η ΠΕΡΙΟΧΗ ΜΕ ΤΗ ΜΙΚΡΟΤΕΡΗ ΠΕΡΙΒΑΛΛΟΝΤΙΚΗ ΕΠΙΒΑΡΥΝΣΗ ΑΝΗΣΥΧΕΙ Η ΠΟΙΟΤΗΤΑ ΤΩΝ ΥΔΑΤΩΝ ΣΤΟ ΒΟΥΡΚΑΡΙ

Σ' αυτό κατέληξε η μελέτη του Ελ.Κε.Θ.Ε. μετά από 10 χρόνια προσπαθειών της
Ο.Σ.Π.Α για την υλοποίησή της και ένα χρόνο ερευνών στον όρμο του Πόρτο Ράφτη
μετά την ανάθεσή της από την Νομαρχία Ανατολικής Αττικής και το Δήμο
Μαρκοπούλου Μεσογαίας.

Επί τέλους η μελέτη των υδρολογικών χαρακτηριστικών του όρμου του Πόρτο Ράφτη για την υπόδειξη
περιβαλλοντικά κατάλληλων θέσεων ελλιμενισμού των ερασιτεχνικών σκαφών, που τόση δημοσιότητα
είχε πάρει όταν το 2008 ανατέθηκε στο Ελληνικό Κέντρο θαλασσίων Ερευνών (ΕΛ.ΚΕ.Θ.Ε.) από τη
Νομαρχία Ανατολικής Αττικής και του Δήμου Μαρκοπούλου Μεσογαίας κατόπιν αιτήματος και αγώνων
της Ομοσπονδίας Συλλόγων Πόρτο Ράφτη Αττικής (Ο.Σ.Π.Α.) σχεδόν μιας δεκαετίας, είναι έτοιμη και
παραδόθηκε στους ενδιαφερόμενους. Θέλουμε να δούμε εάν και τα αποτελέσματά της θα έχουν την
ανάλογη δημοσιότητα που είχε η ανάθεσή της την οποία αναγγείλανε τότε όχι μόνο οι τοπικές
εφημερίδες αλλά και οι καθημερινές των Αθηνών.

Είναι μια ενδιαφέρουσα μελέτη η οποία εάν, εφαρμοστεί με σεβασμό, μπορεί να «τακτοποιήσει» τα
ερασιτεχνικά σκάφη όχι χωρίς καμία επιβάρυνση του θαλάσσιου περιβάλλοντος αλλά με τη μικρότερη
περιβαλλοντική επιβάρυνση. Αυτό θα πρέπει να γίνει ξεκάθαρο.

Η μελέτη που άρχισε το Δεκέμβριο του 2008 και τελείωσε το Δεκέμβριο του 2009 εκπονήθηκε από μία
ομάδα επιστημόνων στην οποία συμμετείχαν οι

1. Δρ. Α. Προσταθόπουλος, Ναυπηγός μηχανολόγος
2. Δρ. Α. Παυλίδου, Χημικός Ωκεανογράφος
3. Δρ. Χ. Ζέρη, Χημικός Ωκεανογράφος

Επιστημονικός Υπεύθυνος της ομάδας ήταν ο Δρ. Χαρίλαος Κοντογιάννης Φυσικός Ωκεανογράφος.

Έγινε συλλογή στοιχείων καθ' όλη τη διάρκεια του έτους που αφορούσαν την αλατότητα, την
πυκνότητα, τη θερμοκρασία του νερού καθώς και την κατεύθυνση και ταχύτητα των ρευμάτων σε
διάφορα βάθη της υδάτινης στήλης με τα πιο σύγχρονα όργανα που διαθέτει το ΕΛΚΕΘΕ. Ακολούθησαν
προσομοιώσεις με αριθμητικά υδροδυναμικά μοντέλα για αναπαράσταση και μελέτη της συμπεριφοράς
του νερού του όρμου στο εργαστήριο και την εξαγωγή συμπερασμάτων. Ο σκοπός ήταν να εντοπισθούν
εκείνα τα σημεία του όρμου του Πόρτο Ράφτη στα οποία η θάλασσα είχε τη μεγαλύτερη ικανότητα
αυτοκαθαρισμού και εκείνα με τη μικρότερη αλλά και να διαπιστωθεί η ποιότητα του θαλάσσιου ύδατος.
Οι έρευνες έγιναν και σε συνθήκες επικράτησης βόριων και βορειοανατολικών ανέμων και σε συνθήκες
επικράτησης νότιων και νοτιοανατολικών ώστε να καλυφθεί όλο το φάσμα των καιρικών συνθηκών που
επικρατούν στην περιοχή.

συνέχεια στη σελίδα 16

Η προθεσμία για μεταδημότευση λήγει 31 Αυγούστου 2010.
(ενημερωθείτε για τη διαδικασία, καλώντας τα τηλέφωνα του Συλλόγου μας)
Ενισχύστε τη φωνή σας!



ΠΡΟΣΚΛΗΣΗ - ΑΝΑΚΟΙΝΩΣΗ του συλλόγου μας "Προφήτης Ηλίας Μπαθίστα"

Θα θέλαμε να σας ενημερώσουμε ότι μπορείτε να μας επισκέπτεστε στα γραφεία μας, τα οποία θα είναι ανοιχτά 3 φορές την εβδομάδα, Τρίτη, Πέμπτη και Σάββατο 6:30μμ-8:30μμ.

Επίσης θα θέλαμε να γνωρίζετε ότι κάθε πρώτο Σάββατο του μήνα θα σας περιμένουμε να μοιραστείτε μαζί μας ευχάριστες στιγμές στη βεράντα των γραφείων του Συλλόγου, συζητώντας, ανταλλάσσοντας απόψεις, τρώγοντας και πίνοντας μετά μουσικής. Αρκετοί θα το θυμόσαστε από το περσινό καλοκαίρι.

Καταλήγοντας θέλουμε να γνωρίζετε πως ορίστηκε, από το Δ.Σ. του Συλλόγου, η ετήσια γενική συνέλευση του Συλλόγου, να πραγματοποιηθεί στις **29 Αυγούστου 2010** ημέρα **Κυριακή** και ώρα **16:00μμ**. Το Δ.Σ. θα είναι στη διάθεσή σας για την ανάλυση του οικονομικού και διοικητικού απολογισμού. Κατόπιν θα ακολουθήσουν οι **εκλογές** για το **καινούργιο Δ.Σ.** Καλείστε να δηλώσετε τις αιτήσεις σας για συμμετοχή μέχρι τις 25 Αυγούστου 2010 στη γραμματεία του Συλλόγου. Ζητάμε την ουσιαστική σας ανταπόκριση. **Σας περιμένουμε όλους.**

Το Δ.Σ. του Συλλόγου μας:

- Πρόεδρος
Τζαβάρας Νικόλαος
- Αντιπρόεδρος
Μωραϊτής Δημήτριος
- Γενική Γραμματέας
Τριανταφύλλου Ειρήνη
- Ταμίας
Φερμελής Δημήτριος
- Μέλη
Μάνος Κώστας
Κοντός Κώστας
Θωμάς Ευάγγελος

Ο Πρόεδρος
Τζαβάρας Νικόλαος

Για το Δ.Σ.

Η Γραμματέας
Τριανταφύλλου Ειρήνη

Άμεση έκδοση τραπεζικών δανείων

ΕΚΔΟΣΗ ΠΙΣΤΩΤΙΚΩΝ ΚΑΡΤΩΝ
ΑΝΑΧΡΗΜΑΤΟΔΟΤΗΣΗ ΠΑΛΑΙΩΝ ΔΑΝΕΙΩΝ &
ΚΑΡΤΩΝ ΚΑΙ ΑΠΟ ΤΡΑΠΕΖΕΣ ΕΞΩΤΕΡΙΚΟΥ

**Financial Counseling
Services LTD.**
Προώθηση Τραπεζικών Προϊόντων

Ποιότητα υπηρεσιών, Συνέπεια, Αποτελεσματικότητα και Αφοσίωση στους πελάτες

ΕΛ. ΒΕΝΙΖΕΛΟΥ & ΑΓ. ΝΕΚΤΑΡΙΟΥ ΠΟΡΤΟ ΡΑΦΤΗ
ΤΗΛ. ΚΕΝΤΡΟ: 22990.85016 - FAX: 22990.87330
www.financial-counseling-services.gr

Συντακτική Ομάδα:

- Τζαβάρας Νικόλαος 6936542408
- Τριανταφύλλου Ειρήνη 6937394998
- Φερμελής Δημήτρης 6977219733
- Μάνος Κώστας 6978224511

Πρόεδρος Συντακτικής Επιτροπής

Τζαβάρας Νίκος

Έγραψαν

- Δ.Σ. Συλλόγου
- Γιαννουλόπουλος Γιώργος
- Δημητριάδης Σίμος
- Δουλγεράκης Μιχάλης
- Θωμάς Ευάγγελος
- Κατσούρας Γιώργος
- Κεφαλιακού Μαρία
- Κυριαζή Μάρθα
- Κωτούλας Χρήστος
- Μάνος Κώστας
- Ρουμελιώτης Βασίλης
- Τριανταφύλλου Ειρήνη
- Φερμελής Δημήτρης
- Χατζάκος Μήτσος - Δημήτρης

Δημιουργικό - Εκτύπωση:

Γραφικές Τέχνες - Στέλλα Κούμουλου
www.sg-arts.gr 2299063577 - 8

ΨΗΦΙΑΚΟ ΣΗΜΑ

Επιτέλους η περιοχή Μπαθίστα που για πολλά χρόνια στερείτο τηλεοπτικού σήματος λόγω θέσης και μη ύπαρξης αναμεταδοτών, τώρα με την επίγεια ψηφιακή τηλεόραση, τη χρήση ενός αποκωδικοποιητή MPEG4 και τοποθετώντας την κεραία στην κατάλληλη θέση, λαμβάνουμε επτά ιδιωτικούς τηλεοπτικούς σταθμούς που εκπέμπουν ψηφιακά (ALPHA, ALTER, ANT1, MEGA, MAKEDONIA, SKAI, STAR). Σύντομα και τα κρατικά κανάλια θα προχωρήσουν στην εκπομπή ψηφιακού σήματος.

Δημήτρης Φερμελής

Τα ενυπόγραφα άρθρα
δεν έχουν πάντα,
τη σύμφωνη γνώμη
της συντακτικής
επιτροπής.

Αγάπη, στοργή και φροντίδα για την τρίτη ηλικία

Korali
Μονάδα Φροντίδας
Ηλικιωμένων

Διευθυντής: Κώστας Μπακίης

ΠΟΡΤΟ ΡΑΦΤΗ: Λεωφ. Γρέγου & Νηρέως 3 (Άγιος Σπυριδών)
Τηλ. Κέντρο: 22990 72032 • Fax: 22990 76761 • E-mail: koralihol.gr

- ✓ Συστηματική ιατρική παρακολούθηση
- ✓ Ειδικευμένο νοσηλευτικό προσωπικό
- ✓ Ευχάριστο οικογενειακό περιβάλλον
- ✓ Δωμάτια με κλιματισμό και θέα
- ✓ 50 μέτρα από τη θάλασσα

συνέχεια από σελίδα 1 Το "ΒΑΤΟΠΕΔΙ" του Πόρτο Ράφτη;

Οι προσπάθειες για διεκδίκηση τμημάτων του γηπέδου οι οποίες είχαν γίνει στο παρελθόν από τρίτους απέβησαν άκαρπες, αφού το συγκεκριμένο οικοδομικό τετράγωνο όταν εντάχθηκε στο σχέδιο το 2000 χαρακτηρίστηκε «Δασική Έκταση-Αθλητισμός».

Το γήπεδο στο Αυλάκι πριν και μετά την καταστροφή του χλωροτάπητα και των άλλων υποδομών Μεγάλο κομμάτι του βρίσκεται πάνω σε σχετικά πρόσφατες φυσικές και τεχνητές επιχωματώσεις στο παραλιακό μέτωπο, που έγιναν μετά το 1983.

Σύμφωνα με τον δικαστικό πραγματογνώμονα, από τις αεροφωτογραφίες του 1939 και του 1962 προκύπτει ότι περίπου το ένα τρίτο της έκτασης βρισκόταν μέσα στη θάλασσα, ενώ ακόμη ένα τρίτο βρίσκεται σε χαρακτηρισμένη έκταση «αιγιαλού και παραλίας». Το τελευταίο τρίτο, σύμφωνα με το προσωρινό δασικό κτηματολόγιο της Διεύθυνσης Δασών του υπουργείου Γεωργίας, έχει χαρακτηριστεί «δημόσια δασική έκταση».

Τα στοιχεία αυτά, ωστόσο, δεν φαίνεται να ερευνηθήκαν αρκετά από τα δικαστήρια, τα οποία βασίστηκαν κυρίως στις καταθέσεις μαρτύρων που βεβαίωσαν ότι η συγκεκριμένη έκταση καλλιεργούνταν από δεκαετίες.

Η κατάληψη και η περιφράξη του γηπέδου έγιναν σε εφαρμογή των αποφάσεων 6158/2005 του Πρωτοδικείου Αθηνών και 3636/2006 του Εφετείου. Με μια μικρή λεπτομέρεια: στη διαδικασία δεν προσκλήθηκε από τους διαδίκους (ιδιώτες και Δήμο) αλλά και από τους δικαστές να μετάσχει το Ελληνικό Δημόσιο, ενώ, όπως καταγγέλλει το τοπικό σωματείο «Ενεργοί Δημότες», ο Δήμος Μαρκόπουλου, παρά τα αδιάσειστα στοιχεία, δεν άσκησε αναίρεση στην απόφαση του Εφετείου. Και με αναφορά τους σε διάφορες δημόσιες υπηρεσίες και τον εισαγγελέα Αρείου Πάγου, ζητούν να γίνει τριτανακοπή από το Δημόσιο για επανεκδίκαση της υπόθεσης, όπως προβλέπεται από το νόμο και να διωχθούν οι υπεύθυνοι.

Ο δήμος δεν άσκησε αναίρεση

Το αποτέλεσμα ήταν να βγει τελικά κερδισμένος ο ιδιώτης, ο οποίος αμέσως μετά την απόφαση πούλησε σε τρίτο την έκταση.

Μιλώντας στην «Κ.Ε.», ο δήμαρχος Φώτης Μαγουλάς υποστηρίζει πως έκανε ό,τι ήταν δυνατό και λέει ότι οι ιδιοκτήτες ουσιαστικά λειτουργούν εκβιαστικά, ζητώντας υψηλό ενοίκιο και πρόσθετη αποζημίωση ύψους 1,4 εκατομμυρίων ευρώ για τη χρήση του όλα τα προηγούμενα χρόνια. Το Δημοτικό Συμβούλιο από το 2006 ψήφισε ομόφωνα υπέρ της λύσης της ανταλλαγής της έκτασης με άλλη εντός σχεδίου, η οποία, όμως, δεν προχώρησε.

Δεν αποκλείεται πάντως να γίνει στο μέλλον, αφού στην αμφιλεγόμενη έκταση δεν υπάρχουν, σήμερα τουλάχιστον, οικιστικές χρήσεις και έτσι ένα μη αξιοποιήσιμο κομμάτι γης να ανταλλαγεί με κάποια άλλη αξιόλογη έκταση εντός σχεδίου!

Από την πλευρά της δημοτικής αντιπολίτευσης, ο επικεφαλής Νίκος Σουρμπάτης χαρακτηρίζει «πολιτική παράλειψη» τη μη άσκηση αναίρεσης από την πλευρά του δήμου και λέει ότι για το λόγο αυτόν ζήτησε την παραίτηση του δημάρχου.

Πηγή: Κυριακάτικη Ελευθεροτυπία 6-6-2010



Εύλογο ερώτημα λοιπόν (στο οποίο αποφεύγει να απαντήσει ο Δήμαρχος στο Ρεπορτάζ της Κ.Ε.), γιατί δεν εξαντλήθηκαν όλα τα ένδικα μέσα δηλαδή, αναίρεση της απόφασης 3636/2006 του Εφετείου στον Άρειο Πάγο μέσα στην προβλεπόμενη προθεσμία.

Κανένας από την τοπική εξουσία του Μαρκόπουλου (Δήμαρχος & όλο το Δημοτικό Συμβούλιο), δεν πρότεινε την εξάντληση όλων των ένδικων μέσων παρότι υπάρχουν νομικοί - Δικηγόροι μέλη του Δημοτικού Συμβουλίου & παρότι η απόφαση Εφετείου έπασχε εξόφθαλμα και τυπικά και επί της ουσίας.

Επί τρία χρόνια, μετά την απόφαση του Εφετείου (προθεσμία για να ασκηθεί αναίρεση κατά της απόφασης) δεν ακουγόταν τίποτα για το θέμα. Αντίθετα οι δημοτικοί άρχοντες διαβεβαίωναν τον κόσμο ότι θα βρεθεί λύση, συντηρώντας & εξωραϊζοντας το γήπεδο επενδύοντας τα χρήματα των δημοτών σε ιδιοκτησία που δεν της ανήκει βάση της 3636/2006 απόφασης του Εφετείου. Αποφάσισαν δε ομόφωνα ανταλλαγή της έκτασης αυτής, (το μεγαλύτερο μέρος του γηπέδου) με ίσης αξίας σε άλλη περιοχή του Δήμου.

Σημειώνουμε ότι οι φερόμενοι ιδιοκτήτες ζητούν αρκετά εκατομμύρια ευρώ, ως αξία της γης που κέρδισαν στο Εφετείο.

Οι φερόμενοι ιδιοκτήτες δεν εκτέλεσαν την απόφαση του Εφετείου μέσα στα προηγούμενα χρόνια προφανώς για να μην προκαλέσουν την αντίδραση των κατοίκων του Πόρτο Ράφτη, που θα ανάγκαζαν την Δημοτική αρχή να αναλάβει νομικές πρωτοβουλίες (αναίρεση στον Άρειο Πάγο κατά της απόφασης του Εφετείου). Μόλις όμως παρήλθε η προθεσμία για το δικαίωμα αναίρεσης, η απόφαση του Εφετείου εκτελέστηκε, έτσι περίφραξαν τα 3,5 περίπου στρέμματα από το γήπεδο (το μεγαλύτερο μέρος αυτού) & έβγαλαν το χλοοτάπητα καταστρέφοντας την δυνατότητα των παιδιών στην άθληση.

Στο επίμαχο Δημοτικό Συμβούλιο μηχανικοί από το ακροατήριο επεσήμαναν ότι τέτοιες ενέργειες (περίφραξη χωρίς οικ. άδεια) δεν είναι σωστές & ότι η Δημοτική αρχή πρέπει να κινητοποιηθεί έστω και τώρα, όμως αυτή σιώπησε, ψελλίζοντας δια του Δημάρχου δικαιολογίες (δεν είδαμε, δεν καταλάβαμε!).

Οι Ενεργοί Δημότες με αναφορές στις Δημόσιες Υπηρεσίες κατάφεραν να ενεργοποιήσουν την Πολεοδομία Μαρκόπουλου, να προβεί σε αυτοψία στον επίμαχο χώρο και να χαρακτηρίσει την περιφράξη των ιδιωτών αυθαίρετη και να επιβάλει κατά τον νόμο πρόστιμα με το έγγραφο της:

Αν είχε λοιπόν κινητοποιηθεί η Δημοτική αρχή έγκαιρα μπορούσε να μην είχε περιφραχθεί το γήπεδο και να μην είχε καταστραφεί ο χλοοτάπητας με ότι κέρδος αυτό σημαίνει για τα παιδιά του Πόρτο Ράφτη.

Ακόμα και τώρα, μετά τα δημοσιεύματα και τον σάλο που έχει προκληθεί κανένας από την τοπική εξουσία του Μαρκόπουλου δεν ενδιαφέρθηκε να ζητήσει να ασκηθεί τριτανακοπή κατά της απόφασης του Εφετείου (κατά την εκδίκαση της υπόθεσης το Ελληνικό Δημόσιο θα έπρεπε να παρίστανται διότι η επίδικη έκταση ήταν θάλασσα, αιγιαλός και δασική έκταση (βούρλα) κατά τον πραγματογνώμονα).

Αναγκάστηκαν λοιπόν οι Ενεργοί Δημότες σωματείο για την Βιώσιμη Ανάπτυξη του Δήμου Μαρκόπουλου με την αναφορά τους στις υπηρεσίες του δημοσίου, να ζητούν να γίνει από το δημόσιο η τριτανακοπή για την επανάληψη της δίκης και να αποδοθούν ευθύνες σε όλους τους εμπλεκόμενους.

Επειδή δε είναι γνωστό ότι το δημόσιο κινείται αργά κατέθεσαν οι ίδιοι την αίτηση τριτανακοπής η οποία **δικάζεται στις 2 Δεκεμβρίου 2010.**

Η τοπική εξουσία του Μαρκόπουλου παρακολουθεί την εξέλιξη της υπόθεσης, ανίκανη να πάρει πρωτοβουλίες (αδυναμία ή σκοπιμότητα ;), αφήνοντας τα πράγματα στην τύχη τους.

Είναι τυχαίο ότι ο Δήμαρχος προσπάθησε να πείσει το Δημοτικό Συμβούλιο και τον κόσμο ότι η υπόθεση έχει οριστικά χαθεί και ότι κάθε περεταίρω ενέργεια δεν έχει νόημα και «να είμαστε ευχαριστημένοι που συνεχίσαμε να έχουμε γήπεδο στο Πόρτο Ράφτη για άλλα 3,5 χρόνια», μετά την απόφαση του 2006;

Όμως τα γεγονότα τον διέψευσαν για μια ακόμα φορά. Οι φερόμενοι ιδιοκτήτες ζητούν αποζημίωση - ενοίκιο 1.400.000 ευρώ για την χρήση του γηπέδου αυτά τα 3,5 χρόνια.

Θα πρέπει να γίνει κατανοητό και σαφές σε οποιαδήποτε εξουσία, τωρινή ή μελλοντική, ότι το Πόρτο Ράφτη και οι κάτοικοι του δεν πρόκειται να ανεχθούν τέτοιες συμπεριφορές που υποβαθμίζουν την ποιότητα ζωής τους και το περιβάλλον τους και δεν αποδίδουν πίσω, στο ίδιο το Πόρτο Ράφτη, τον πλούτο που παράγεται εδώ και τα τέλη που πληρώνονται από τους κατοίκους του και θα υπερασπιστούν τα δικαιώματά τους με κάθε νόμιμο τρόπο.

ΟΜΟΣΠΟΝΔΙΑ ΣΥΛΛΟΓΩΝ ΠΟΡΤΟ ΡΑΦΤΗ ΑΤΤΙΚΗΣ (ΟΣΠΑ)

Τ.Θ.158 Αμφιθέα 19003 Πόρτο Ράφτη τηλ.22990 -76901 Fax 22990-76246,
210-8812139 E-mail o.s.portorafti.a@gmail.com.

ΠΟΡΤΟ ΡΑΦΤΗ 19-7-2010

Προς το δήμαρχο Μαρκοπούλου Μεσογαίας
κ. Φώτη Μαγουλά
κεντρική πλατεία Μαρκόπουλο

Κύριε δήμαρχε

Ως γνωστό ο δήμος μας δεν υπέστη ουδεμία μεταβολή με το Σχέδιο Καλλικράτης και παρέμεινε μόνος του. Το μέλλον θα δείξει εάν αυτό ήταν καλό ή όχι δια την διαβίωση των πολιτών.

Το νομοσχέδιο που ψηφίστηκε από τη βουλή των Ελλήνων προβλέπει τη δημιουργία τοπικών και δημοτικών κοινοτήτων για την καλύτερη λειτουργία των νέων δήμων.

Το άρθρο 2 προβλέπει τη δημιουργία **τοπικής κοινότητας** εφόσον ένας οικισμός έχει **πληθυσμό** έως 2.000 κατοίκους και **δημοτικής κοινότητας** εφόσον έχει **πληθυσμό** μεγαλύτερο από 2.000 κατοίκους.

Είναι σε όλους γνωστό ότι το Πόρτο Ράφτη υπερβαίνει κατά πολύ τους 2.000 κατοίκους και το αποδέχεται και το Επιχειρησιακό Πρόγραμμα του δήμου όταν μιλάει ότι τον ενιαίο δήμο Μαρκοπούλου τον συγκροτούν δύο «εφάμιλλα πληθυσμιακά κέντρα» «δύο πόλοι πληθυσμιακής συγκέντρωσης», το Μαρκόπουλο και το Πόρτο Ράφτη. Κατά συνέπεια δικαιούται, και με το παραπάνω, να γίνει **Δημοτική Κοινότητα**. Επειδή δεν αποτελούσε πριν των συνενώσεων κοινότητα, όπως ο Κουβαράς π.χ. ο οποίος ενώ έχει πολύ λιγότερους κατοίκους από το Πόρτο Ράφτη, με το νέο νόμο γίνεται αυτόματα Δημοτική Κοινότητα στη δική μας περίπτωση χρειάζεται απόφαση του δημοτικού συμβουλίου σύμφωνα με το άρθρο 283 παρ, 3 του νομοσχεδίου.

Σας παρακαλούμε κατά συνέπεια αφού και νόμιμο και δίκαιο και ηθικό είναι το αίτημά μας να το θέσετε σε ημερήσια διάταξη και να το ψηφίσετε. Με αυτό τον τρόπο θα εκφράσετε αίσθημα ισονομίας και αμεροληψίας και θα συμβάλετε στην ενίσχυση της κοινωνικής συνοχής του δήμου μας. Θα δείξετε σαν Δημοτικό Συμβούλιο ότι ανταποκρίνεσθε στο αίτημα της νέας διοικητικής μεταρρύθμισης για μεγαλύτερη δημοκρατία και συμμετοχή των πολιτών στα κοινά και ταυτόχρονα θα άρετε μια καχυποψία που ταλαιπωρεί από χρόνια τους δύο οικισμούς Μαρκόπουλο και Πόρτο Ράφτη.

Σας ευχαριστούμε εκ τον προτέρων

Για το Δ.Σ της Ο.Σ.Π.Α

Ο πρόεδρος
Χρήστος Κωτούλας

Η γ.γραμματέας
Ειρήνη Τριανταφύλλου

SOS ΠΥΡΟΠΡΟΣΤΑΣΙΑ

Μας προστατεύει κανείς;;;!!!

Στην αρχή ήταν παράπονο, μετά έγινε ένα αναπάντητο «ΓΙΑΤΙ;». Κατόπιν μιλήσαμε σαν άνθρωπος προς άνθρωπο! Όμως απάντηση ΜΗΔΕΝ.

Έτσι εμείς, αποφασίσαμε να προχωρήσουμε διαφορετικά. Να γράψουμε στην εφημερίδα του Συλλόγου μας «ΔΡΑΣΗ» τα παράπονά μας και τις αδικίες που γίνονται στη γειτονιά μας, στον Πρ.Ηλία και στη θέση Μπαθίστα, παντού στο Πόρτο Ράφτη και να σταλεί στα κατάλληλα χέρια.

Λυπόμαστε που γίνονται όλα αυτά και δυστυχώς κανένας δεν σκέπτεται ότι κάθε καλοκαίρι οι κίνδυνοι της φωτιάς είναι μεγάλοι, καθότι οι περισσότερες προσβάσεις προς το βουνό έχουν κλειστεί με τοίχους και σιδερένιες πόρτες και δεν υπάρχουν δρόμοι να ανέβει η πυροσβεστική (οχήματα-πεζοί) να σβήσει το κάθε τι. Ακόμα και ο κόσμος δεν μπορεί να πάει τη βόλτα του στο βουνό το οποίο είναι για όλους. Ορισμένες από τις οδούς που έπεσαν στην αντίληψη μας είναι οι εξής: τέρμα Μαντεβίλα, τέρμα Προφήτη Ηλία, τέρμα Πανσέδων, και τέρμα Αγ.Ματρώνης και το κυριότερο είναι πως τους έχουν κλείσει παράνομα! Αποτέλεσμα;;; Θα καούμε όλοι!!! Μήπως θέλουν κάποιοι να μας κάψουν; Μήπως μερικοί-μερικοί λιγουρεύονται τα λεγόμενα φιλετάκια; Γιατί αυτό που γίνεται εδώ στη γειτονιά μας συμβαίνει και σε όλο το Πόρτο Ράφτη και όσο κι αν φωνάζουμε, σιωπή παντού, όλοι κωφαινούν.

Θέλουμε να αποταθούμε στην αρμόδια υπηρεσία. Στην υπηρεσία εκείνη που θα την χαρακτηρίζει το φιλότιμο και η ανθρωπιά, να έρθουν να δουν το πρόβλημά μας προτού είναι -μα τω Θεώ - αργά!!! Και να στείλουμε ένα μήνυμα στον κάθε ανεγκέφαλο που κάνει όλες αυτές τις θανατηφόρες κινήσεις και παράνομες, το ξαναγράψω, ενέργειες.

Το Δ.Σ. Του Συλλόγου

**ΥΛΙΚΑ ΟΙΚΟΔΟΜΩΝ
ΓΥΦΟΣΑΝΙΔΕΣ
ΜΟΝΩΤΙΚΑ - ΣΤΕΓΑΝΩΤΙΚΑ
ΧΡΩΜΑΤΑ - ΧΡΩΜΟΣΥΝΘΕΣΕΙΣ
ΣΙΔΗΡΙΚΑ - ΕΡΓΑΛΕΙΑ ΧΕΙΡΟΣ
ΕΙΔΗ ΚΙΓΚΑΛΕΡΙΑΣ
ΓΕΝΝΗΤΡΙΕΣ - ΑΝΤΛΙΕΣ**

1ο χλμ. Λεωφ. Πόρτο Ράφτη - 190 03 Μαρκόπουλο
Τηλ.: 22990.25897 & 24495 - Fax: 22990.40351



Στουραιΐτης

ΧΕΙΡΟΥΡΓΟΣ ΟΔΟΝΤΙΑΤΡΟΣ
ΜΙΧΑΛΗΣ Α. ΑΝΔΡΕΟΥ
Πτυχιούχος Πανεπιστημίου Θεσσαλονίκης

Δεχτείτε Όλα Τα Ταμεία & Οίκος Ναύτου (ΝΑΤ)

Δέχεται καθημερινά & Σάββατο με ραντεβού

- ΠΡΟΣΘΕΤΙΚΗ • ΕΜΦΥΤΕΥΜΑΤΑ • ΠΑΙΔΟΔΟΝΤΙΑ
- ΑΙΣΘΗΤΙΚΗ ΟΔΟΝΤΙΑΤΡΙΚΗ • ΛΕΥΚΑΝΣΗ ΟΔΟΝΤΩΝ

ΠΡΩΤΟΠΟΡΙΑΚΗ ΝΕΑ ΜΕΘΟΔΟΣ ΛΕΥΚΑΝΣΗΣ ΟΔΟΝΤΩΝ ΣΕ 30' ΣΤΟ ΙΑΤΡΕΙΟ ΓΙΑ ΜΟΝΙΜΗ ΚΑΙ ΤΕΛΕΙΑ ΑΠΟΔΟΣΗ ΤΟΥ ΛΕΥΚΟΥ

ΕΜΠΟΡΙΚΟ ΚΕΝΤΡΟ "EVEREST" • ΠΟΡΤΟ ΡΑΦΤΗ ΤΗΛ.: 22990 85423 ΚΙΝ.: 6944 500310

**ΑΡΤΟΠΟΙΙΑ
ΖΑΧΑΡΟΠΛΑΣΤΙΚΗ
ΗΠΕΙΡΩΤΙΚΟΣ
ΦΟΥΡΝΟΣ**

ΖΗΚΑΣ ΙΩΑΝΝΗΣ
Λ. ΓΡΕΓΟΥ 33 - Π. ΡΑΦΤΗ - ΤΗΛ.: 22990 73762 - ΚΙΝ.: 6978 091171

ΔΗΜΟΣ Α. ΠΑΠΑΝΔΡΕΟΥ

- ΥΔΡΑΥΛΙΚΑ • ΕΓΚ/ΣΕΙΣ - ΕΠΙΣΚΕΥΕΣ
- ΗΛΙΑΚΑ • ΑΠΟΧΕΤΕΥΤΙΚΑ
- ΚΑΛΟΡΙΦΕΡ • ΠΥΡΟΣΒΕΣΗ
- ΥΛΙΚΟ • ΑΥΤΟΜΑΤΟ ΠΟΤΙΣΜΑ

Ελ. Βενιζέλου & Αγ. Νεκταρίου Π. Ράφτη
Τηλ.: 22990.78220 - Κιν.: 6932.433.314

Χρονογράφημα..... Έτσι απλά.....

Έτσι απλά..... Θέλω να γράψω κάτι, για σένα φίλε αναγνώστη.....

Έτσι απλά..... Θέλω να σου γράψω πολλά! Αν ήταν δυνατόν θα σου μιλούσα κιόλας. Θα σου'λεγα, για όλα αυτά που μας βασανίζουν, που μας απασχολούν, που μας κρατούν ξύπνιους την νύχτα, που δεν γνωρίζουμε καν τι θα μας συμβεί την επόμενη μέρα, το επόμενο λεπτό!!!

Έτσι απλά λοιπόν, για άλλη μια νύχτα, βγήκα στους δρόμους.... μόνη Περπατούσα..... περπατούσα και κάποια στιγμή αποφάσισα να ξαπλώσω σε μια παραλία.... Ησυχία παντού. Κοίταξα ψηλά και είδα τα'αστέρια μικρή, έκανα πάντα, όχι μία αλλά.... πολλές ευχές για το αύριο!

Τώρα, ο πόνος μου' ο πόνος σου' ο πόνος των συνανθρώπων μου, σκοτεινιάζει τον ουρανό και το μέλλον μας!

Άραγε φταίμε εμείς;

Όχι βέβαια!!!

Φταίνε κάποιοι άλλοι αυτοί, που μας στέρησαν να βλέπουμε.... εγώ, εσύ, όλοι μαζί τα'αστέρια στον ουρανό και να κάνουμε πολλές-πολλές ευχές.....

Έτσι απλά..... φίλε αναγνώστη,

Ονόμασέ με ρομαντική και ευαίσθητη..... Για άλλους καλό..... για άλλους λάθος! Ας είναι..... Ξέρεις, καμιά φορά ζηλεύω τους ρεαλιστές και αυτούς που ζουν στον δικό τους άχρωμο κόσμο... στον δικό τους «Σήμερα». Όμως, ο χαρακτήρας δεν αλλάζει!

Έτσι απλά λοιπόν, θέλω να γράψω για όλους εκείνους που νοιάζονται για το αύριο, νοιάζονται για τον τόπο τους που λαχταρούν να τον βλέπουν σαν ένα τριαντάφυλλο και όχι σαν ένα ξεχασμένο-ξεραμένο-λουλούδι..... να ΕΝΩΘΟΥΝ ΟΛΟΙ ΜΑΖΙ-ΜΑΖΙ ΜΑΣ- και να ΔΡΑΣΟΥΝ για ένα τόπο ελεύθερο δίκαιο και όχι κακοποιημένο! Θέλω να νοιώσω όπως και εσύ φίλε αναγνώστη - την προστασία τον σεβασμό την αυτοεκτίμηση και την ελπίδα για μας και τον τόπο μας. Θέλω σαν περπατώ να μοσχοβολούν τα λουλούδια γύρω μου και όχι τα σκουπίδια.

Θέλω σαν περπατώ να μην πέφτω σε λακούβες και να σκοντάφτω στα σαμαράκια των δρόμων θέλω να μη φοβάμαι τίποτα.... Και ζητώ την ενίσχυση αστυνομικής δύναμης στο Πόρτο Ράφτη.

Θέλω η γη που ανήκει στον τόπο μου - να αξιοποιηθεί από πάρκα - γήπεδα - πολιτιστικές αίθουσες και όχι να μας την πάρουν «νταηλίδικα» κάποια «ισχυρά άτομα»

ΨΑΡΟΤΑΒΕΡΝΑ ΟΥΖΕΡΙ
“η Ραφτιπούλα”

Ανοικτά όλο το χρόνο
ΠΟΙΟΤΗΤΑ - ΔΙΕΞΗ - ΕΛΚΥΣΤΙΚΕΣ ΤΙΜΕΣ
ΟΙ ΧΩΡΟΙ ΜΑΣ ΔΙΑΤΙΘΕΝΤΑΙ ΓΙΑ ΠΑΝΗΣ ΦΥΓΕΡΗΣ ΕΚΔΗΛΩΣΕΙΣ

Σάλα 200 ατόμων

Λιμάνι Πόρτο Ράφτη - Τηλ.: 22990.87870

και να κάνουν το Πόρτο Ράφτη μια ολοκληρωμένη τσιμεντούπολη.

Θέλω πάρα πολλά.....

Όμως, φτάνει να θέλω μονάχα εγώ; Πρέπει να θέλουμε όλοι μας.....

Δεν νομίζω να αρέσουν όλα αυτά σε κάποιον.....;;;;;

Δεν πιστεύω να μας αρέσει να κολυμπάμε στη θάλασσα και τριγύρω μας να υπάρχουν σαπουνάδες και αποβλητά;

Δεν πιστεύω να θέλουμε να πίνουμε το ακατάλληλο νερό που τρέχουν οι βρύσες μας;

Και δεν τολμώ να πιστέψω ότι κάποιοι ανώτεροι δεν φροντίζουν να έχει τοπική συγκοινωνία το Πόρτο Ράφτη για να εξυπηρετούνται άπειρα άτομα δεν έχουν αυτοκίνητα όλοι!!! Ούτε οδηγούν όλοι!!!

Και να σου πω και κάτι τελευταίο φίλε αναγνώστη.....

Έτσι απλά..... σήμερα εμείς και τα παιδιά μας και αύριο τα εγγόνια μας, θα'ναι περήφανα για τη ΔΡΑΣΗ μας και για τον τόπο που θα τους χαρίσουμε γιατί το αξίζουν αυτό. Γιατί έχουν ανάγκη να ζήσουν καλύτερα και δεν πρέπει ποτέ εμείς να τα προδώσουμε στερώνοντας τους την ελπίδα για το μέλλον τους αυτή την ελπίδα που εδώ και χρόνια την βεβήλωσαν ΚΑΠΟΙΟΙ που έκαναν το χρήμα «ΘΕΟ» τους. Αυτοί, που έδωσαν το **όραμα** να γίνουν τ'αγόρια μπράβοι στα νυχτερινά κέντρα και μοντέλα τα

κορίτσια - τα δίμετρα κοκαλιασμένα κορμιά που απ'ότι θυμάμαι εγώ στο σχολείο μου έμαθα την ανατομία του σώματος πάνω σε τέτοιους σκελετούς!!! Τι σύμπτωση στ'αλήθεια!!!

Έτσι λοιπόν απλά, πέρασαν και στους νέους και σε εμάς το όραμα αυτό. Μας δασκαλέψανε, μας έκαναν πλύση εγκεφάλου καθημερινά, για μια υπερβατική ομορφιά της ζωής. Με λίγα λόγια μας αποπλάνησαν με παγανιστικές τάσεις και κούφια ευλάβεια. Μας ταξινομήσανε, όπως τα πρόβατα και μας κόλλησαν και ετικέτες..... και σε λίγο και φλας για να βλέπουν κατά που στρίβουμε για να μας «αρπάξουν».

Μας απώθησαν.... μας κουρέλιασαν απλά

Έτσι απλά επειδή **νοιώσαμε και είχαμε ανθρώπινα ένστικτα!**

Μας απορίψανε και μας κατηγόρησαν για αιμομιξία με τη «ΜΑΝΑ» ελευθερία.....

Και ύστερα..... μας βασανίσανε, γιατί γράψαμε με την πένα της ψυχής μας αυτό που νοιώσαμε και η μελάνη μας μοσχομύριζε πεποίθηση - αυτοθυσία και αυτό δεν τους άρεσε!!!

Και..... έτσι απλά μας φιμώνε..... και από τότε μέχρι τώρα, δυσκολευόμαστε να εκφραστούμε..... όμως δεν μας άγγιξαν καν - τουλάχιστον την ψυχή μας - απεναντίας μας έκαναν χρονογράφους, πεζογράφους και ποιητές..

Τα Σέβη μου

Δημοσιογράφος
Μάρθα Κυριαζή



1ο Κατάστημα:

Κεντρική Πλ. Μαρκοπούλου, Τηλ.: 22990 25265

2ο Κατάστημα:

Λεωφ. Πόρτο Ράφτη 36, Τηλ.: 22990 86669 - 6978 77 02 98

Στη ζωή πάντα οι άλλοι φταίνε

Αγαπητοί συμπολίτες,

Θεωρώ ότι ήρθε η ώρα να πούμε τα πράγματα με τ'ονομά τους για ένα και μοναδικό λόγο : την ΠΡΟΚΟΠΗ αυτής της όμορφης παραθαλάσσιας Μεσογείτικης πόλης του Πόρτο Ράφτη.

Επί 35 χρόνια (τα 25 μόνιμης κατοίκου) κουράστηκα από τα μεγάλα λόγια για έργα που δεν πραγματοποιήθηκαν ποτέ από την εκάστοτε δημοτική αρχή του Μαρκόπουλου.

Κουράστηκα επίσης από στείρες αντιπαραθέσεις μεταξύ Πορτοραφτιωτών και Μαρκοπουλιωτών.

Χάρηκα όμως και γι αυτά που πετύχαμε σαν Πορτοραφτιώτες με τους αγώνες μας.. Λίγα αλλά σημαντικά. Μπορούσαμε πολύ περισσότερα εάν ήμασταν ενωμένοι.

Είναι όμως η εύκολη λύση πάντα να φταίνε οι άλλοι και όχι εμείς που στην προκειμένη περίπτωση δεν έχουμε ούτε ΕΝΑΝ Πορτοραφτιώτη δημοτικό σύμβουλο. Ο λόγος πιστεύω είναι ο ακόλουθος : δεν μπορεί να υποστηρίξει κάποιος ότι νοιάζεται για τον τόπο που ζει κι από την άλλη να ψηφίζει με μοναδικό κριτήριο το πολιτικό κόμμα που ανήκει η τον φίλο Μαρκοπουλίτη παράδειγμα και ταυτοχρόνως να διαμαρτύρεται για το ΚΑΤΑΝΤΗΜΑ αυτής της πόλης που δεν έχει ΑΛΛΑ περιθώρια εγκατάλειψης !

Οι δρόμοι παραδείγματος χάριν ΟΛΩΝ πρέπει να επισκευαστούν και όχι μόνον των φίλων, καθότι ως γνωστόν η ετυμολογία της λέξης Δήμος είναι ο ΛΑΟΣ.

Αγαπητοί φίλοι και φίλες,

Έχω την γνώμη ότι θα πρέπει να αλλάξουμε νοοτροπία έτσι ώστε μετά από τις επερχόμενες εκλογές να έχουμε εκπροσώπηση του Πόρτο Ράφτη στο δήμο.

Αν δεν επιτευχθεί ο στόχος αυτός τότε θα φταίμε ΜΟΝΟΝ εμείς και όχι οι άλλοι !

ΜΑΡΙΑ ΚΕΦΑΛΙΑΚΟΥ

ψητο πωλείο
Θωμάς
Καραβίδας

Αγίας Μαρίνης 8
Πόρτο Ράφτη
τηλ. 22990 76510

MoneyGram
International Money Transfer

Ο πιο γρήγορος και ασφαλής τρόπος για να στέλνεις ή να λαμβάνεις χρήματα σε όλο τον κόσμο!

Financial Counseling Services LTD.
Αντιπρόσωποι MoneyGram

ΕΛ. ΒΕΝΙΖΕΛΟΥ & ΑΓ. ΝΕΚΤΑΡΙΟΥ ΠΟΡΤΟ ΡΑΦΤΗ
ΤΗΛ. ΚΕΝΤΡΟ: 22990.71421 - FAX: 22990.87330
www.financial-counseling-services.gr

Ελπίδες και Ευχές

Η έκδοση μιας νέας εφημερίδας στο Πόρτο Ράφτη που ασχολείται κατά κύριο λόγο με τα θέματα του τόπου μας, αποτελεί πάντα μια ευχάριστη και ελπιδοφόρα είδηση. Όταν μάλιστα εκδίδεται από έναν σύλλογο της περιοχής μας όπως είναι του Προφήτη Ηλία-Μπαθίστα που θέλει να βοηθήσει και γιατί όχι να παίξει σημαντικό ρόλο στα δρώμενα του τόπου μας.

Πάντα με στόχο, θέλουμε να πιστεύουμε, την βελτίωση της ποιότητας της ζωής μας, την προστασία του περιβάλλοντος μας, την αναβάθμιση της περιοχής μας.

Μία εφημερίδα που πρέπει να είναι ανεξάρτητη οικονομικά, χωρίς δεσμεύσεις από κόμματα, παρατάξεις, εξουσίες. Μια εφημερίδα που δεν θα εξυπηρετεί προσωπικές σκοπιμότητες και στρατηγικές και που θα είναι τεκμηριωμένη στην κριτική της, σοβαρή, ασυμβίβαστη.

Μια τέτοια εφημερίδα πρέπει να γίνει πόλος έλξης όλων των κατοίκων του Πόρτο Ράφτη, που πρέπει να την πλαισιώνουν και να την στηρίξουν διαδίδοντας την σε όλες τις γωνιές του δήμου μας.

Εύχομαι η εφημερίδα να φιλοξενεί όλο και περισσότερες απόψεις και, 'φωνές' που θα προβληματίσουν την κάθε εξουσία και θα την αναγκάσουν να σκύψει στα προβλήματα του τόπου μας που πλέον έχουν γιγαντωθεί διότι η δημοτική αρχή του δήμου Μαρκόπουλου διαχρονικά έχει αποδειχθεί αδύναμη και αδιάφορη να τα αντιμετωπίσει..

Δυστυχώς ο τόπος μας συνεχώς υποβαθμίζεται και καταστρέφεται χωρίς να υπάρχει σοβαρή αντίδραση από εμάς τους κατοίκους αυτού του όμορφου τόπου.

Είναι καιρός να συσπειρωθούμε και να μην επιτρέψουμε πλέον σε κανέναν να αδιαφορεί για τις ζωές μας και για το μέλλον των παιδιών μας.

Σίμος Δημητριάδης
Πολιτικός Μηχανικός Ε.Μ.Π.

ΧΡΗΣΤΟΣ & ΓΕΩΡΓΙΟΣ Κ. ΣΚΟΥΡΛΗΣ Ο.Ε.

- Χρώματα
- Σιδηρικά
- Εργαλεία
- Ναυτιλιακά
- Είδη Γενικού Εμπορίου



Π. Πόρτο Ράφτη - Διασταύρωση Αυλάκι - Πιράνη Πόρτο Ράφτη
Τηλ.: 22990.73744

Άκου να δεις...

- Η καρδιά μας χτυπάει περισσότερες από 100.000 φορές την ημέρα.
- Ο εφευρέτης του ηλεκτρικού λαμπτήρα, ο Θωμάς Έντισον, φοβόνταν το σκοτάδι.
- Στη ζωή σου θα φας τόσο φαΐ, βάρους ίσου με αυτού έξι ελεφάντων.
- Οι κουκουβάγιες είναι τα μόνα πουλιά που μπορούν να δουν το μπλε χρώμα.
- Ο αναπτήρας εφευρέθηκε πριν από τα σπύρτα.
- Η καρδιά μιας γυναίκας χτυπάει πιο γρήγορα από αυτήν του άντρα.
- Το αλεξίπτωτο εφευρέθηκε από τον Leonardo da Vinci το 1515.
- Περίπου 200 μωρά γεννιούνται κάθε λεπτό στον πλανήτη μας.
- Ο ήχος ταξιδεύει 15 φορές πιο γρήγορα μέσα από το ασφάλι, παρά μέσα από τον αέρα.
- Γεννιόμαστε με 300 κόκκαλα, αλλά όταν ενηλικιονώμαστε έχουμε μόνο 206.
- Τα κόκκαλα του μηρού μας είναι πιο ισχυρά και από μπτετον αρμέ.
- Τα μήλα είναι πιο αποτελεσματικά από την καφεΐνη στο να σε κρατούν ξύπνιο το πρωί.

ΣΤΕΓΑΣΤΙΚΑ ΔΑΝΕΙΑ



Σ'εμάς θα βρείτε με διαφορά τα καλύτερα στεγαστικά δάνεια.
Τώρα μπορείτε να αποκτήσετε το δικό σας σπίτι.

Financial Counseling Services LTD.
Σύμβουλοι Τραπεζικών Κορηγήσεων

ΕΛ. ΒΕΝΙΖΕΛΟΥ & ΑΓ. ΝΕΚΤΑΡΙΟΥ ΠΟΡΤΟ ΡΑΦΤΗ
ΤΗΛ. ΚΕΝΤΡΟ: 22990.85016 - FAX: 22990.87330
www.financial-counseling-services.gr

in

Ο Μήτσος σχολιάζει...

out

- ✓ Να γίνει Δημοτικό Διαμέρισμα στον Π. Ράφτη.
- ✓ Οι προσπάθειες των ανθρώπων του συλλόγου Προφήτη Ηλία για να εκδώσουν μια εφημερίδα.
- ✓ Οι κήποι του Π. Ράφτη με τα λουλούδια τα μαρούλια και το πράσινο.
- ✓ Οι εύστοχες ερωτήσεις του Σίμου Δημητριάδη στο Δημοτικό Συμβούλιο της παρέας του Δήμου Μαρκόπουλου.
- ✓ Οι παραδοσιακές ταβέρνες του Π. Ράφτη.
- ✓ Οι πολιτικές συζητήσεις στο καφέ OASIS κάθε μέρα 11:00 με 14:00.
- ✓ Ο πόθος των ανθρώπων του Π. Ράφτη για ένα καλύτερο προάστιο.
- ✓ Ο αγώνας των ανθρώπων της πόλεως του Π. Ράφτη που με νύχια και δόντια προσπαθούν να την σώσουν από την τσιμεντοποίηση.
- ✓ Η ελεύθερη πρόσβαση στις παραλίες δωρεάν για όλους.
- ✓ Το φιλικό καφενείο του Χρήστου στο λιμάνι με τις 3 Plasma τηλεοράσεις, για άριστη τηλεθέαση του Mundial και αγώνων του Ελληνικού ποδοσφαίρου.

- ✗ Να μη βγει Δήμαρχος από το Μαρκόπουλο στον προσεχή Καλλικράτη.
- ✗ Τα σκουπίδια του Δημάρχου στον Π. Ράφτη.
- ✗ Ο για μια πενταετία αιφνιδιασμένος Δήμαρχος του Μαρκόπουλου που έχασε το γήπεδο στον Π. Ράφτη.
- ✗ Οι ατελείωτες ταβλομαχίες στα διάφορα καφενεία.
- ✗ Η ΟΣΠΑ που ξελάσπωσε το Δήμαρχο του Μαρκοπούλου με την υπόθεση σκουπιδιών.
- ✗ Η διάταξη που προσπαθεί να περάσει η παρέα του Μαρκοπούλου για την Πούντα.
- ✗ Να φύγουν οι καρέκλες των Café από τις παραλίες του Π. Ράφτη.
- ✗ Οι Ελληνάρες που πετάνε τα σκουπίδια από το αυτοκίνητο και όπου πάνε, μία μέσα μία έξω.
- ✗ Οι αγκυλώσεις των ανθρώπων του Δημοτικού συμβουλίου του Μαρκόπουλου, που βλέπουν τους κατοίκους του Π. Ράφτη σαν παρίες και ξενούρες.

Μήτσος - Δημήτρης Χατζάκος

ΠΟΡΤΟ ΡΑΦΤΗ

Η πόλη του μέλλοντος

Το Πόρτο Ράφτη, μετά ομόφωνη απόφαση της δημοτικής αρχής και κατόπιν σχετικής εισηγήσεως της επιτροπής του δημοτικού διαμερίσματος Πόρτο Ράφτη, επί τέλους, εξασφαλίζει την υλοποίηση των παρακάτω έργων:

- Ένα πλήρες δίκτυο αποχέτευσης
- Δύο μεγάλες κεντρικές πλατείες
- Ένα μέγαρο πολιτιστικών εκδηλώσεων
- Ένα μεγαλοπρεπή εννοιακό ναό
- Μία μεγάλη έκταση για την χωροθέτηση όλων των σχολείων (δημοτικού, Γυμνασίου, Λυκείου, Τεχνικής σχολής)
- Νέο οδικό δίκτυο που θα δίνει πλέον ανακούφιση στο κυκλοφοριακό πρόβλημα του Πόρτο Ράφτη. Νέοι σύγχρονοι οδικοί άξονες εισόδου και εξόδου της πόλης. Σύνδεση με το Μαρκόπουλο με χάραξη γραμμής Τραμ.
- Τακτική δημοτική συγκοινωνία με σύγχρονα μικρά ευέλικτα λεωφορεία σε όλες τις περιοχές του Πόρτο Ράφτη και του Μαρκόπουλου.
- Περιβαντολογικό πάρκο, στολίδι για ολόκληρη την ανατολική Αττική, στην περιοχή της Πούντας η οποία κηρύσσεται δημόσιος κοινόχρηστος χώρος.
- Το παραθαλάσσιο μέτωπο του Πόρτο Ράφτη διαμορφώνεται σε ένα εμπορικό προς την πλευρά του Αγ. Σπυρίδωνα και σε ένα κοινόχρηστο χώρο αθλητικών και ψυχαγωγικών δραστηριοτήτων των κατοίκων, με παροχή δωρεάν υπηρεσιών από την δημοτική και λιμενική Αρχή.
- Κατάργηση της παραλιακής λεωφόρου από την Αγ. Μαρίνα έως την Καλούα, η οποία πεζοδρομείται. Η παραλία αποδίδεται προς χρήση στους κατοίκους και επισκέπτες του Πόρτο Ράφτη.
- Κατασκευή οικολογικών προβλητών στο κόλπο του Πόρτο Ράφτη και σε σημεία που έχει υποδείξει η σχετική μελέτη του Κέντρου θαλασσιών και υποθαλάσσιων ερευνών με σκοπό τον ορθολογικό ελλιμενισμό των διάσπαρτων σκαφών μέσα στο κόλπο.
- Υπαίθριο ανοικτό αμφιθέατρο στην περιοχή των αθλητικών εγκαταστάσεων Αυλακίου.
- Κατασκευή πεζοδρομίων και πεζοδρομήσεις επιλεγμένων οδών .

Οι αυτονόητες αυτές δράσεις που θα εξασφάλιζαν ποιότητα στην καθημερινότητα των κατοίκων θα ήταν οι ελάχιστες προσδοκίες ενός πολίτη μιας σημερινής ευρωπαϊκής πόλης. Θα ήταν οι προσδοκούμενες αποφάσεις ενός οργανισμού τοπικής αυτοδιοίκησης, ενός ΔΗΜΟΥ που προγραμματίζει τις προτεραιότητες ανάπτυξης στις διάφορες περιοχές αρμοδιότητας του.

Όμως όλα αυτά τα αυτονόητα έργα δεν είναι δυστυχώς παρά ένα όραμα!
Το όραμα όμως αυτό μπορεί και πρέπει να γίνει πραγματικότητα !

Αγαπητέ κάτοικε του Πόρτο Ράφτη έχεις την δύναμη να τα πραγματοποιήσεις, αρκεί να το πιστέψεις!

Ο Καλλικράτης, ο νέος αυτοδιοικητικός νόμος, πιστεύω να ενισχύει την απόφαση των πολιτών να διεκδικήσουν τα οφειλόμενα για την περιοχή τους και να τα επιβάλουν.

Αγαπητέ κάτοικε του Πόρτο Ράφτη θα πρέπει να αποφασίσεις. Γίνε δημότης μεταφέροντας τα εκλογικά σου δικαιώματα, όσο πιο γρήγορα μπορείς, η διαδικασία είναι απλή.

Εσύ που είσαι δημότης του δήμου Μαρκόπουλου και κάτοικος του Πόρτο Ράφτη σκέψου ότι όλα όσα έχουν αναφερθεί προηγουμένως, είναι όσα δικαιούσαι για την πόλη σου και σου τα έχουν στερήσει χρόνια τώρα.

Θα πρέπει τώρα να τα απαιτήσεις να σου δοθούν, για σένα και τα παιδιά σου.

Η βελτίωση στην ποιότητα της ζωής σου είναι δικαίωμα που θα πρέπει να το διεκδικήσεις δυναμικά. Επέλεξε την στιγμή να δράσεις.

Κατσούρας Γιώργος
Αντιπρόεδρος Συλλόγου Κορώνης
Μέλος Δ.Σ. της ΟΣΠΑ

Ο ύμνος του Πόρτο Ράφτη (;)

Στο Πόρτο Ράφτη έκανα
επίσκεψη σε φίλο
και αυτή μου τη χαρά
σε εκείνον την οφείλω

Η σκέψη μου μέσα φώλιασε
στον τόπο αυτό να ζήσω
και στην Αθήνα που ήμουνα
να μην ξαναγυρίσω

Τριάντα χρόνια πέρασαν
από τη μέρα εκείνη
όπως το βρήκα κάποτε
χειρότερο έχει γίνει

Μαρκόπουλο ο αφέντης του
όπου το αφεντεύει
και όλα του τα έσοδα
εκείνο τα μαζεύει

Χωρίς καθόλου υποδομές
μας άφησαν να ζούμε
και ότι θέλουν κάνουνε
χωρίς να μας ρωτούνε

Σκουπίδια εδώ σκουπίδια εκεί
όπου γυρίσεις βλέπεις
και με ελλιπή το φωτισμό
στο δρόμο να προσέχεις

Πλατείες πεζοδρομία
όχι στο Πόρτο Ράφτη
Μαρκόπουλο η πόλη τους
τα έχει μόνο ανάγκη

Για τα παιδιά μας άλλωστε
δεν υπάρχουν χώροι
τα ψίχουλα μας δίνουνε
και εκείνα με το ζόρι

Θα έρθει όμως ο καιρός
που και άλλοι θα ξυπνήσουν
και ότι μας στερήσανε
με αγώνες θα απαιτήσουν

Γιατί δεν πάει άλλο πια
να έχουμε αφεντάδες
στο Πόρτο Ράφτη το όμορφο
τέρμα οι τσιφλικάδες

Να φέρουν δικαιώματα
όλοι οι Πορτοραφτιώτες
για να 'χουν λόγο και φωνή
εις τους Μαρκοπουλιώτες

Γιατί διαφορετικά
πολλά μας περιμένουν
και τα προβλήματα αυτά
εις τα παιδιά μας μένουν

Δουλγεράκης Μιχάλης



Αγ. Μαρίνας 52, Αυλάκι - Πόρτο Ράφτη, Τηλ.: 22990-75212, 22990-84550



Αγ. Μαρίνας 50
Αυλάκι, Πόρτο Ράφτη
Τηλ: 22990 75675

**Financial Counseling
Services LTD.**
Προώθηση Τραπεζικών Προϊόντων



**ΙΔΡΥΣΗ ΒΡΕΤΑΝΙΚΗΣ
ΑΝΩΝΥΜΗΣ ΕΤΑΙΡΕΙΑΣ**

με δυνατότητα ίδρυσης υποκαταστήματος στην Ελλάδα και
χρηματοδότησης από Αγγλική τραπεζα χωρίς να λαμβάνεται υπόψη το ιστορικό
του πελάτη στο δύσκαμπτο ελληνικό τραπεζικό σύστημα

Για πληροφορίες και επικοινωνία επισκεφθείτε www.financial-counseling-services.gr

ΤΗΛ.ΚΕΝΤΡΟ: **22990.85016**
www.financial-counseling-services.gr

Ελευθερίου Βενιζέλου & Αγίου Νεκταρίου, 19003 ΠΟΡΤΟ ΡΑΦΤΗ
e-mail: info@financial-counseling-services.gr

Registered Office: Office 102, 155 Minorities. London EC3N 1AD.
e-mail: info@financial-counseling-services.co.uk

Υγεία πάνω απ' όλα

Οι 10 πιο υγιεινές τροφές



Μήλα: Περιέχει πηκτίνη κατάλληλη για την ελάττωση της χοληστερίνης.



Αμύγδαλα: Περιέχουν σίδηρο, μαγνήσιο, ασβέστιο. Καλό για την καρδιά διότι τα περισσότερα λιπαρά τους είναι μονοακόρεστα.



Μπύρα: Περιέχει πλούσια πηγή φωτοχημικών θρεπτικών συστατικών. Συμβάλει στην πρόληψη των λοιμώξεων της ουροποιητικής οδού.



Μπρόκολα: Πηγή ασβεστίου, καλίου, φολικού οξέος και φυτικών ινών. Συμβάλουν στην πρόληψη της στεφανιαίας νόσου, του διαβήτη και ορισμένων μορφών καρκίνου.



Φασόλια: Πηγή σιδήρου, μαγνησίου, φωσφόρου, καλίου, χαλκού και θειαμίνης. Συμβάλουν στην πρόληψη χρόνιων ασθενειών όπως καρδιαγγειακά και ο καρκίνος.



Σολωμός: Αποτελεί θαυμάσια πηγή 3 λιπαρών οξέων τα οποία ελαττώνουν τις πιθανότητες θρομβώσεων του αίματος και του εμφράγματος.



Συκώτι: Περιέχει μεγάλες ποσότητες ασβεστίου, σιδήρου και μαγνησίου. Διεγείρουν το ανοσοποιητικό σύστημα καθώς επίσης διατηρούν υγιή τα μαλλιά και το δέρμα.



Χυμοί λαχανικών: Τοματοχυμοί καθώς και όσοι χυμοί λαχανικών περιέχουν τομάτες αποτελούν πηγές λυκοπένης, η οποία ελαττώνει τον κίνδυνο καρκίνου του προστάτη και άλλων μορφών καρκίνου.



Γλυκοπατάτα: Περιέχει πλούσια πηγή της αντιοξειδωτικής βήτα-καροτίνης Προστατεύει από την ανάπτυξη μερικών μορφών καρκίνου.



Ψύτρο σιταριού: Περιέχει τις βιταμίνες νιασίνη, θειαμίνη, ριβοφλαβίνη, βιταμίνη E και φολικό οξύ καθώς και ιχνοστοιχεία, μαγνήσιο, φώσφορο, κάλιο, σίδηρο και ψευδάργυρο - κατάλληλα για τον οργανισμό.



Dr. Maouzer



ΕΠΙΔΟΤΗΣΗ ΑΠΟΣΥΡΣΗΣ ΕΩΣ 4.400€



PANDA ΑΠΟ 6.990 €



GRANDE PUNTO ΑΠΟ 7.990 €



BRAVO ΑΠΟ 10.990 €

ΔΩΡΕΑΝ SERVICE ΓΙΑ 5 ΧΡΟΝΙΑ (εργασία & ανταλλακτικά)

Παιανία Λ.Λαυρίου 165 Τηλ. 210.66.90000

Επιδότηση Ford με συνολικό όφελος έως **6.100€** και πολλά πλούσια δώρα στην **Tsokas Motors**



23ο χλμ. Λ. Μαρκοπούλου, Έξοδος 20 Αττικής Οδού, Κορωπί Αττικής Τηλ.: 210 6621350, e-mail: ford@tsokas.gr

Αρτηριοσκλήρωση

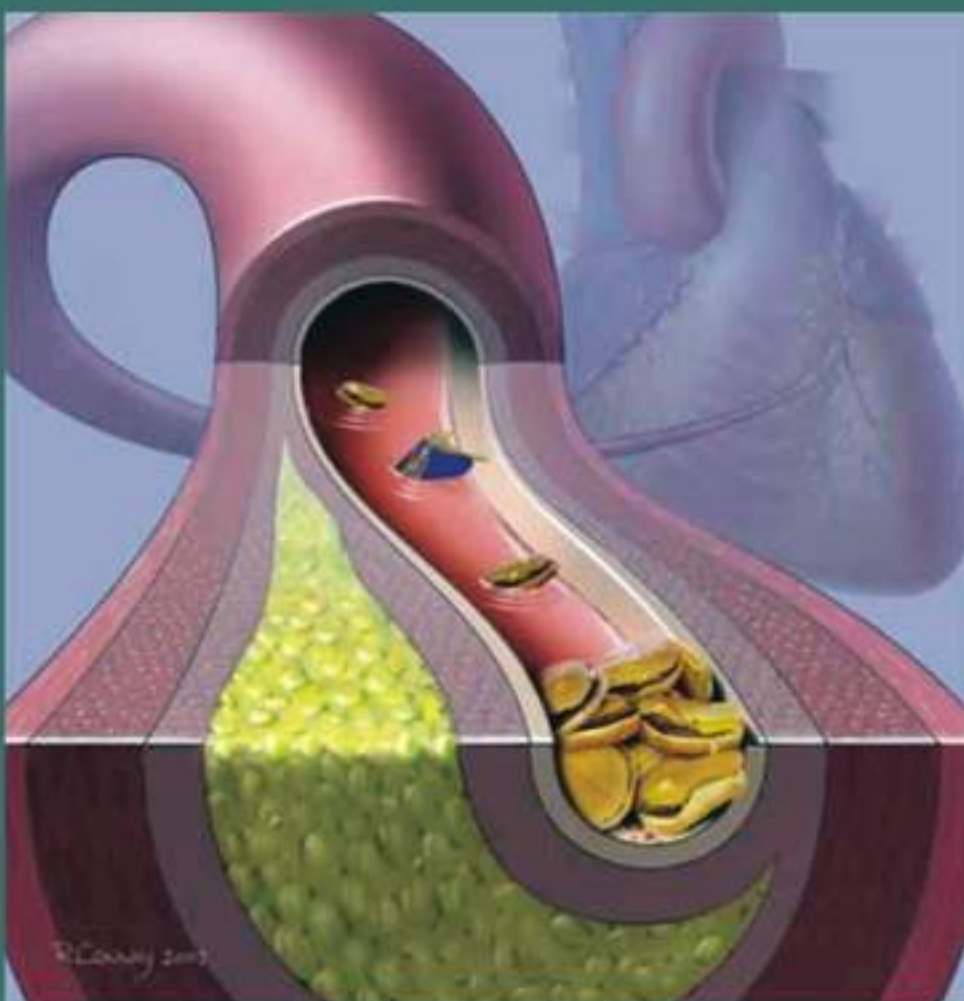

Η αρτηριοσκλήρωση είναι μία σοβαρή πάθηση, που εμφανίζεται συνήθως σε προχωρημένη ηλικία. Τα τοιχώματα των αρτηριών παχύνουν, το εσωτερικό τους στενεύει. Τα αγγεία αυτά χάνουν την ελαστικότητα και την συσταλτικότητα τους και σκληραίνουν. Σαν άμεση συνέπεια της φθοράς τους, έχουμε τις κυκλοφοριακές διαταραχές των οργάνων εκείνων στα οποία πηγαίνει το αίμα.

Που οφείλεται η αρτηριοσκλήρωση: Τα τοιχώματα των αγγείων υφίστανται κάποια τριβή εξαιτίας του αίματος που ρέει μέσα σε αυτά. Οι κοπιαστικές σωματικές εργασίες, οι εξαντλητικές πνευματικές εργασίες, η νευρική υπερδιέγερση, οι στενοχώριες επιφέρουν βλάβες στα αγγεία. Επίσης, διατροφή πλούσια σε χοληστερίνη (λιπαρές ουσίες) μπορεί να προκαλέσει την πάθηση. Γενικά η πολυφαγία και η πολυποσία έχουν καταστροφικά αποτελέσματα για τα αγγεία. Τα αίτια της πάθησης είναι συχνά κληρονομικά. Επίσης η αυξημένη αρτηριακή πίεση του αίματος, δηλαδή η υπέρταση, μπορεί να προκαλέσει την αρτηριοσκλήρωση.

Η πάθηση έχει διαδοθεί πολύ στη σημερινή εποχή και εμφανίζεται συνήθως μετά τα 40 χρόνια. Είναι

επικίνδυνη, γιατί επιδρά σε διάφορα όργανα του σώματος. Έτσι εμφανίζεται ανεπαρκής αιμάτωση του εγκεφάλου, του μυοκαρδίου (στεφανιαία νόσος), του νεφρού κλπ. Συνηθισμένο επακόλουθο είναι και η θρόμβωση (γάγγραινα στο πόδι ή στο χέρι, έμφραγμα κ.ά.). Επίσης η εγκεφαλική αιμορραγία και το αιμάτωμα.

Η θεραπεία για την πάθηση αυτή γίνεται με φάρμακα αλλά κυρίως με την κατάλληλη διαίτα και υγιεινή. Η διατροφή του ατόμου πρέπει να είναι ανάλογη με την ηλικία του, με την εργασία που εκτελεί, με το μέγεθος του σώματος κλπ. Η πολυφαγία πρέπει να αποφεύγεται. Δεν επιτρέπονται - ή επιτρέπονται σε περιορισμένες ποσότητες - τροφές πλούσιες σε χοληστερίνη, δηλαδή βούτυρο, παχιά κρέατα, σάλτσες, τηγανητά, λιπαρά, τυριά, τσιγαριστά κ.ά. Συνιστάται η ελάττωση του αλατιού, του καφέ και των οινοπνευματωδών ποτών.

Επίσης, πρέπει να αποφεύγεται η κοπιαστική εργασία, ιδίως όταν αυτή γίνεται σε ανθυγιεινούς χώρους.

επιμέλεια: Ειρήνη Τριανταφύλλου

ΕΪΣΤΕ

Αρτοπώλης?
Ζαχαροπλάστης?
Οπωροπώλης?
Κρεοπώλης?

Η **Financial Counseling Services LTD.** έχει τη λύση!

Προώθηση Τραπεζικών Προϊόντων

- Δάνειο Ανακαίνισης & Εξοπλισμού
- Πίστωση σε Ανοικτό, Αλληλόχρονο Λογαριασμό
- Αγορά Επαγγελματικής Στέγης

ΕΛ. ΒΕΝΙΖΕΛΟΥ & ΑΓ. ΝΕΚΤΑΡΙΟΥ ΠΟΡΤΟ ΡΑΦΤΗ
ΤΗΛ. ΚΕΝΤΡΟ: 22990.85016 - FAX: 22990.87330
www.financial-counseling-services.gr

ΖΑΧΑΡΟΠΛΑΣΤΕΙΟ
Γαλυφιανάκης

Το διάσημο γαλακτομπούρεκο του Πόρτο Ράφτη από το 1968

ΠΟΡΤΟ ΡΑΦΤΗ

Λ. Πόρτο Ράφτη 37 - Τηλ.: 22990-76692



Θαλάσσια Ρύπανση

Συγχαίροντας την προσπάθεια της έκδοσης τοπικής εφημερίδας του συλλόγου Προφήτης Ηλίας Μπαθίστα Πόρτο Ράφτη, θα προσπαθήσουμε με τις επισημάνσεις που θα κάνουμε από τα φύλλα της να συμβάλλουμε στην βελτίωση του επιπέδου διαβίωσής μας στην περιοχή μετά από εμπειρία σαράντα και πλέον χρόνων.

Το θέμα που θα θίξουμε και για το οποίο έχουν γίνει συζητήσεις είναι, «Η Προστασία του Θαλάσσιου Περιβάλλοντος».

Για το θέμα αυτό δεν γίνεται κατά τα φαινόμενα καμία προσπάθεια αντιμετώπισης τυχούσης ρύπανσης που πιθανόν να προκύψει.

Όπως έχουν καταρτισθεί προγράμματα και έχουν οργανωθεί ομάδες για την προστασία του δάσους, κατά τον ίδιο τρόπο θα πρέπει να οργανωθούμε και για την προστασία της θάλασσας.

Σε άλλους παραθαλάσσιους Δήμους όπως γνωρίζουμε υπάρχει ανάλογη οργάνωση, γίνονται τακτικά σεμινάρια και εκπαίδευση για την καταπολέμηση ρυπάνσεων οι οποίες κατά την γνώμη μου είναι πιο καταστροφικές ακόμα και από τις πυρκαγιές.



πηγή φωτογραφιών: www.portraftinews.gr

Στην περιοχή μας δεν υπάρχει ή εγώ δεν το γνωρίζω, κάποιο σχετικό πλάνο.

Ο Δήμος και Λιμενικό, σε σχετική ερώτησή μου, νομίζω ότι μάλλον δεν καταλαβαίνουν περί τίνος πρόκειται.

Στο λιμάνι που παρατηρείται ρύπανση από ελαφρά πετρελαιοειδή, περιμένουν τον καιρό να τα παρασύρει στην απέναντι πλευρά του κόλπου, δημιουργώντας εκεί το πρόβλημα.

Σε περίπτωση όμως ρύπανσης με βαρέα πετρελαιοειδή δεν υπάρχει κάτι που να εμποδίσει την καταστροφή στις παραλίες μας και στις εγκαταστάσεις που υπάρχουν σε αυτές.

Σκοπός μας που ανοίγουμε αυτό το θέμα δεν είναι σε καμία περίπτωση να αντιδικήσουμε, αντίθετα νομίζουμε ότι με την συνδρομή ανθρώπων που γνωρίζουν το θέμα μπορούμε εθελοντικά στην αρχή να δημιουργήσουμε έναν πυρήνα, που θα συσπειρώσει μελλοντικά περισσότερα μέλη για να βοηθήσουν.

Δεν νοείται να συμβεί κάτι στην περιοχή μας και να μην γνωρίζουμε πως θα το αντιμετωπίσουμε.

Πρότασή μου είναι, σε πρώτη φάση, να γίνει μια συζήτηση με πρωτοβουλία του συλλόγου ή του Δήμου, να εκθέσουν την γνώμη τους δημότες που γνωρίζουν το θέμα, και να κάνουν προτάσεις.

Επίσης πρέπει να γίνει ενημέρωση των δημοτών και ιδίως εκείνων που έχουν και χρησιμοποιούν πάσης φύσεως πλωτά, για τις διάφορες ρυπάνσεις που μολύνουν τη θάλασσα.

Ευχαριστώ

Θωμάς Ευάγγελος
Δημότης Πόρτο Ράφτη από το 1970.

ΟΙΚΟΛΟΓΙΚΑ

Ξέρεις που να ρίξεις το λάδι μετά από το μαγείρεμα στο σπίτι;

Ίσως ναι, αλλά πάντα είναι καλό να διαδίδουμε τέτοιου είδους πληροφορίες.

Ακόμα και αν δεν τηγανίζουμε πολύ, όταν το κάνουμε, ρίχνουμε συνήθως το χρησιμοποιημένο λάδι στο νεροχύτη της κουζίνας, Αλήθεια? Αυτό είναι ένα από τα μεγαλύτερα λάθη που μπορούμε να κάνουμε. Γιατί το κάνουμε?

Γιατί πολύ απλά δεν υπάρχει κανείς για να μας πει τον σωστό τρόπο. Γιαυτό λοιπόν, το καλύτερο που μπορούμε να κάνουμε είναι να τοποθετούμε το λάδι σε ένα πλαστικό μπουκάλι (νερού, αναψυκτικού), να το κλείνουμε καλά και να το πετάμε στα κανονικά σκουπίδια.

Και αυτό, γιατί **ΕΝΑ ΛΙΤΡΟ ΛΑΔΙΟΥ ΜΟΛΥΝΕΙ ΣΧΕΔΟΝ ΕΝΑ ΕΚΑΤΟΜΜΥΡΙΟ ΛΙΤΡΑ ΝΕΡΟΥ**, ποσότητα η οποία είναι ικανή να καλύψει τις ανάγκες σε νερό ενός ατόμου για 14 χρόνια.

Μην ενεργοποιήσετε το A/C αμέσως μόλις μπειτε στο αυτοκίνητο!



Ανοίξτε τα παράθυρα, αφού μπειτε στο αυτοκίνητό σας και μην ενεργοποιήσετε τον κλιματισμό αμέσως.

Σύμφωνα με τις έρευνες που έγιναν, το ταμπλό του αυτοκινήτου, καλοριφέρ ή A/C εκπέμπει Βενζόλιο, μια τοξίνη που προκαλεί τον Καρκίνο (καρκινογόνο- είναι η πλαστική θερμαινόμενη μυρωδιά του αυτοκινήτου σας).

Εκτός από την πρόκληση καρκίνου, είναι δηλητήρια για τα οστά σας, προκαλεί αναμία και μειώνει τα λευκά αιμοσφαίρια. Η παρατεταμένη έκθεση θα προκαλέσει Λευχαιμία, αυξάνοντας τον κίνδυνο του καρκίνου μπορεί επίσης να προκαλέσει αποβολή.

Αποδεκτό επίπεδο Βενζόλιου σε εσωτερικούς χώρους είναι 50 mg ανά τετραγωνικό μέτρο ,αυτοκίνητο παρκαρισμένο σε κλειστό χώρο με τα παράθυρα κλειστά θα περιέχει 400-800 mg του Βενζόλιου. Σε περίπτωση που σταθμεύουν σε εξωτερικούς χώρους κάτω από τον ήλιο σε θερμοκρασία πάνω από 60 βαθμούς F, το επίπεδο Βενζόλιου ανεβαίνει στα 2000-4000 mg, 40 φορές το αποδεκτό επίπεδο ... & Τα άτομα στο εσωτερικό του αυτοκινήτου αναπόφευκτα θα εισπνέουν υπερβολική ποσότητα των τοξινών.

Συνιστάται να ανοίξετε την πόρτα και τα παράθυρα για να δοθεί χρόνος για καθαρό αέρα πριν μπειτε. Το βενζόλιο είναι μια τοξίνη που επηρεάζει το ήπαρ και τα νεφρά, και είναι πολύ δύσκολο για τον οργανισμό σας να απομακρύνει αυτό το τοξικό υλικό.

DEL MAR
Cafe-Bar-Restaurant

Λεωφ. Γρέγου 41 Πόρτο Ράφτη τηλ. 22990 75698

G Spot
of taste & music
Restaurant Bar

Οργασμός της γεύσης και της απόλαυσης!

ανοίγουμε σύντομα

Πόρτο Ράφτη
38km Πλεωφ, Π. Ράφτη
(πάνω από την A.T.E. Bank)
rezerve 22990 22738
www.g-spotrestaurant.gr

ΠΟΛΙΤΙΣΤΙΚΑ

Οι Καλλιτέχνες

**Μεταξόπουλος
Φώτης**



**Χορευτής
χορογράφος
σκηνοθέτης**

Το 1968 η Διεύθυνση της σχολής Σταυράκου όπου φοιτούσα μας πήγε στο θέατρο Άλφα στην Πατησίων για να παρακολουθήσουμε πώς ανεβαίνει μια επιθεώρηση. Εκεί γνώρισα για πρώτη φορά τον Φώτη Μεταξόπουλο. Ήταν από τους τρεις μεγάλους της Ελληνικής επιθεώρησης, οι άλλοι δύο ήταν οι αείμνηστοι Φλερύ και Κασρινός. Στην παράσταση αυτή ο κος Μεταξόπουλος είχε ένα χορευτικό νούμερο με την Νάντια Φοντάνα που έμεινε κλασσικό ακόμα και σήμερα το συζητούμε. Κύριε Μεταξόπουλε μου είπατε ότι γεννηθήκατε το 1935 στην Αθήνα με καταγωγή από την Κωνσταντινούπολη. Είστε δηλαδή 75 χρόνων αν θέλετε να το πούμε φαίνεστε σαν πενηντάρης και βρίσκω την ευκαιρία να σας κάνω την πρώτη ερώτηση.

Τι σας κρατάει σε αυτή την κατάσταση, ο χορός ή διατροφή ή κάτι άλλο. Παρεμπιπτόντως ο κος Μεταξόπουλος διευθύνει 7 σχολές στην Αθήνα μια από αυτές βρίσκεται στο κέντρο KWABA, στο Μαρκόπουλο.

Το ότι είμαι νέος το οφείλω στο χορό. Γιατί όσο περισσότερο γυμνάζομαι τόσο περισσότερο διατηρείται το σώμα μου νεανικό. Ο χορός αναζωογονεί τα κύτταρα και σε κρατάει πάντα νέο. Επίσης είμαι νέος γιατί έχω νέα γυναίκα που παίρνω την ενέργεια της και γίνομαι και εγώ νέος. Έχω φιλοσοφήσει τη ζωή και είμαι πάντα χαρούμενος και αισιόδοξος...

Είστε χορογράφος, χορευτής ή σκηνοθέτης; Διότι γνωρίζω ότι σκηνοθετούσατε πολλές επιθεωρήσεις.

Το πραγματικό μου επάγγελμα είναι χορευτής. Η σκηνοθεσία και η χορογραφία είναι αλληλένδετα.

Όσες φορές παρακολουθούσα τις δουλειές σας έβλεπα ότι όλες οι χορογραφίες σας έχουν ένα θέμα με αρχή, μέση και τέλος. Αυτή είναι η Αριστοτέλεια λογική όταν γράφεις ένα κείμενο. Τι έχετε να μας πείτε γι' αυτό;

Όλες μου οι χορογραφίες είχαν κάποιο θέμα, διότι για μένα ο χορός δεν είναι απλά βήματα. Με το σώμα σου μπορείς να διηγηθείς ολόκληρη ιστορία. Ο ηθοποιός μιλάει με

το στόμα του. Ο χορευτής με το σώμα του.

Είσατε 40 χρόνια στο σανίδι, τι κερδίσατε μετά τόσα χρόνια. Η πολιτεία σας τίμησε. Σας έδωσε καμιά τιμητική πλακέτα;

Είμαι 55 χρόνια στο σανίδι και αυτό που κέρδισα είναι η αγάπη του κόσμου. Μου δώσανε τιμητική σύνταξη αλλά δεν την πήρα. Γιατί μου είπαν να διαλέξεις ή τη σύνταξη του ΙΚΑ ή την τιμητική. Του ΙΚΑ ήταν 750 ευρώ και η τιμητική 700 ευρώ. Θα έπρεπε να χάνω 50 ευρώ το μήνα για να με τιμήσουν. Και γι' αυτό δεν την δέχτηκα...

Στις παλιές επιθεωρήσεις ο χορευτής, ο χορογράφος ήταν η ψυχή της παράστασης μαζί με τον λόγο. Τι ήταν η επιθεώρηση εκείνης της εποχής για τον κόσμο;
Η παλιά καλή επιθεώρηση είχε πολύ καλή σάτιρα και θέαμα. Το θέαμα έβγαινε από τα πολυμελή μπαλέτα που είχε ο κάθε χορογράφος. Σήμερα αποφεύγουν τα μπαλέτα και τα θεαματικά σκηνικά γι' αυτό η επιθεώρηση έφτασε στο σημείο που έφτασε...
Αν λάβουμε υπόψη ότι η επιθεώρηση είναι η Αριστοφάνεια ματιά των πολιτικών γεγονότων μπορεί σήμερα να ξαναγυρίσει η μορφή της παλιάς επιθεώρησης ή η τηλεόραση έχει καλύψει το κενό την σήμερα ημέρα.

Η παλιά επιθεώρηση στηριζόταν στην πολιτική σάτιρα και στα υπονοούμενα πχ ο Αυλωνίτης έλεγε «Αυτός είναι τοιούτος» σήμερα δεν το λένε έτσι. Χάθηκε η αγνότητα και ήρθε η χυδαιότητα. Γι' αυτό και δεν γελάει εύκολα ο κόσμος.

Κύριε Μεταξόπουλε σας ευχαριστώ πολύ

Μήτσος - Δημήτρης Χατζάκος



Λογιστικό Γραφείο

- Τήρηση Βιβλίων Β' και Γ' κατηγορίας
- Εποπτείες Λογιστηρίων
- Φορολογικές Συμβουλές

Νικόλαος Γ. Λούμπας

37ο χλμ. Λεωφ. Πόρτο Ράφτη (δίπλα στα everest) Τ.Κ. 19003
τηλ.: 22990 86140 - κιν.: 6973.452942
email: n-loubas@otenet.gr

ΑΥΤΗ ΤΟ ΘΕΛΗΣΕ ΑΥΤΗ

ΜΕΣΑ ΣΤΗ ΝΥΧΤΑ ΤΡΙΓΥΡΝΑΣ
ΚΑΙ ΕΙΝΑΙ ΤΑ ΠΟΔΙΑ ΣΟΥ ΒΑΡΙΑ ΚΑΙ ΚΟΥΡΑΣΜΕΝΑ
ΕΣΥ ΑΠΟΚΑΜΕΣ ΝΩΡΙΣ ΚΑΙ ΣΟΥ ΕΧΕΙ ΓΙΝΕΙ ΠΙΑ ΒΡΑΧΝΑΣ
ΚΑΙ ΕΧΕΙΣ ΤΑ ΜΑΤΙΑ ΣΟΥ ΚΛΕΙΣΤΑ ΚΑΙ ΒΟΥΡΚΩΜΕΝΑ

ΟΣΟ ΚΑΙ ΑΝ ΘΕΛΕΙΣ ΦΙΛΕ ΕΣΥ
ΠΙΣΩ ΝΑ ΕΛΘΕΙ ΜΗ ΖΗΤΑΣ ΓΙΑ ΝΑ ΤΗ ΦΕΡΕΙΣ
ΑΥΤΗ ΤΟ ΘΕΛΗΣΕ ΑΥΤΗ
ΝΑ ΣΟΥ ΜΑΥΡΙΣΕΙ ΤΗ ΖΩΗ ΝΑ ΥΠΟΦΕΡΕΙΣ

ΜΕΣΑ ΣΤΗ ΝΥΧΤΑ ΤΡΙΓΥΡΝΑΣ
ΣΑΝ ΚΟΛΑΣΜΕΝΟΣ ΠΟΥ ΜΟΛΙΣ ΒΗΚΕ ΑΠ' ΤΟΝ ΑΔΗ
ΣΕ ΒΛΕΠΩ ΟΤΙ ΠΟΛΥ ΠΟΝΑΣ
ΓΙΑ ΜΙΑ ΓΥΝΑΙΚΑ ΠΟΥ Σ' ΕΚΑΝΕ ΡΗΜΑΔΙ

Ρουμελιώτης Βασίλης

THESIS
ΓΚΙΝΗ ΕΛΕΥΘΕΡΙΑ
ΜΕΣΙΤΡΙΑ Αρ. ΜΗΤΡΩΟΥ 285212
Α.Φ.Μ.: 115304646 - Δ.Ο.Υ.: ΚΟΡΩΠΙΟΥ

Σε συνεργασία με την
Financial Counseling Services LTD.
Real Estate Dept.

Ελευθερίου Βενιζέλου & Αγίου Νεκταρίου, 19003 ΠΟΡΤΟ ΡΑΦΤΗ
Τμήμα Real Estate - ΤΗΛ.: 22990.86160, ΚΙΝ.: 6976.033875
ΤΗΛ. ΚΕΝΤΡΟ: 22990.85016 εσωτ. 108, FAX: 22990.87330
e-mail: realestate@financial-counseling-services.gr

Η παράδοση θέλει εμάς τους Έλληνες με το δικό μας κεραμίδι...

Σε εμάς θα βρείτε το ακίνητο που ψάχνετε, εύκολα, γρήγορα και με δυνατότητα ευέλικτης* χρηματοδότησης

Διαθέτουμε μεγάλο πελατολόγιο σε αναμονή αγοράς ή ενοικίασης, από Ελλάδα & εξωτερικό, για μονοκατοικίες, διαμερίσματα, επαγγελματικούς χώρους, οικόπεδα.

* Άμεση χρηματοδότηση, χωρίς εμπόδια, με τους όρους που σας συμφέρουν και χωρίς καμιά χρέωση στο δάνειο.



Σύμβουλοι Τραπεζικών Χορηγήσεων

www.homeloans.gr www.financial-counseling-services.gr



Βατάι Αλεξάντερ

2ο χλμ Λ. Κορωπίου - Μαρκοπούλου, Κορωπί - Τ.Κ. 19400
Τηλ.: 210 662 8421 - Κιν.: 6945 829447



- > ΣΥΡΩΜΕΝΑ
- > ΣΥΡΩΜΕΝΑ ΘΕΡΜΟ-ΗΧΟΜΟΝΩΤΙΚΑ
- > ΑΝΑΣΥΡΩΜΕΝΑ
- > ΑΝΟΙΓΟΜΕΝΑ ΘΕΡΜΟ-ΗΧΟΜΟΝΩΤΙΚΑ
- > ΡΟΛΑ > ΣΙΤΕΣ
- > ΠΤΥΣΣΟΜΕΝΑ
- > ΠΤΥΣΣΟΜΕΝΑ ΘΕΡΜΟ-ΗΧΟΜΟΝΩΤΙΚΑ
- > ΑΙΘΡΙΑ - ΠΑΡΑΘΥΡΑ ΟΡΟΦΗΣ
- > ΥΑΛΟΠΕΤΑΣΜΑΤΑ
- > ΕΣΩΤΕΡΙΚΑ ΧΩΡΙΣΜΑΤΑ

Αναλλοίωτες αξίες για μια ανθρώπινη ζωή!

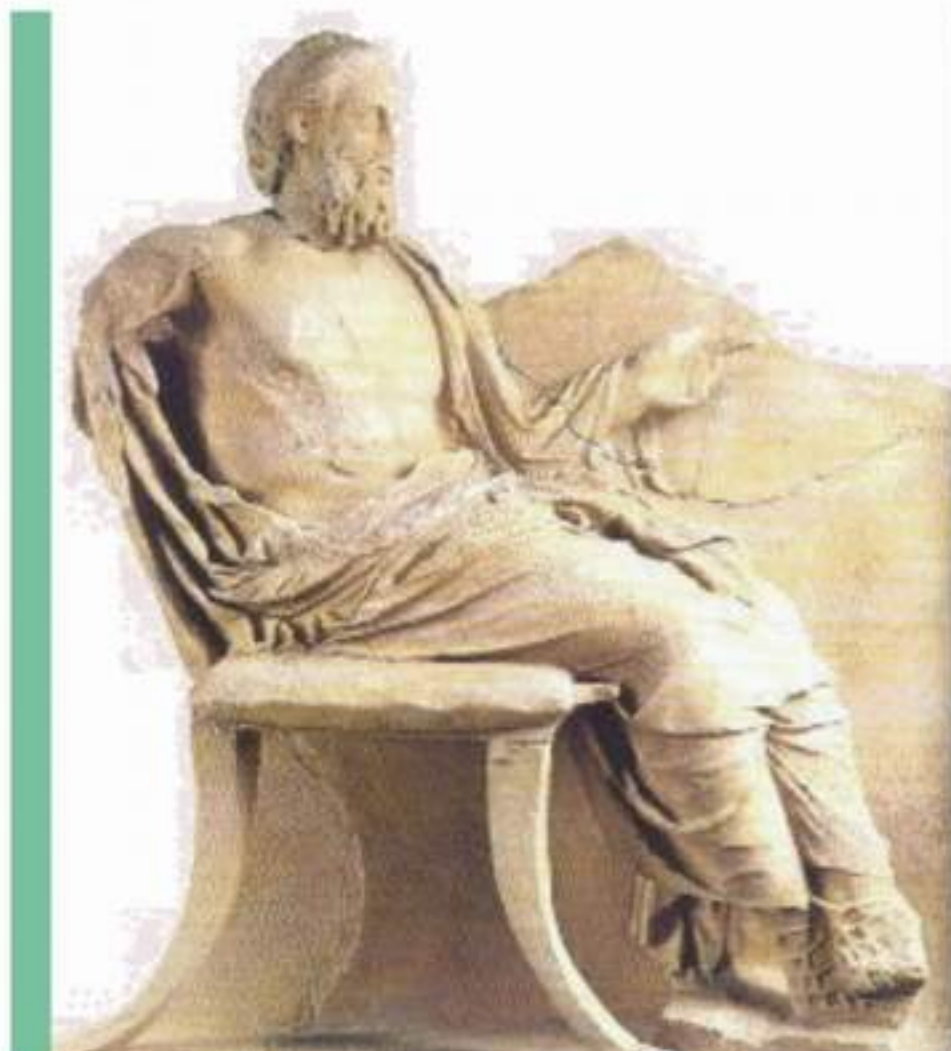

Η Ιατρική σαν Επιστήμη και Τέχνη (μέρος 2ο)

νόμους με κάθε άλλη εκδήλωση κίνησης του άψυχου κόσμου.

Ο άνθρωπος και μικρόκοσμος είναι για αυτόν η απεικόνιση του εξωτερικού κόσμου του μακρόκοσμου. Το σημαντικότερο όμως της εποχής εκείνης είναι ότι οι Ιατροί αυτοί επανερχόμενοι στις αντιλήψεις του Ιπποκράτη, θεωρούσαν την Ιατρική ως καθαρή τέχνη.

Όπως για τον Ιπποκράτη έτσι και για τους ιατρούς εκείνους η θεραπεία των αρρώστων αποτελεί κάτι το εντελώς ιδιαίτερο και τελείως ανεξάρτητο από τη θρησκεία τη φιλοσοφία και τις επιστήμες.

Η επίδραση του πνεύματος των Βεσάλιου Pare και Παράκελσου έδωσε μεγάλη αίγλη στην Ιατρική Τέχνη την εποχή εκείνη.

Τον δέκατο έκτο και δέκατο έβδομο όμως αιώνα άλλαξαν πάλι τα πράγματα, οπότε έγινε καταφανής η επίδραση των Φυσικών Επιστημών πάνω στις αντιλήψεις για την Ιατρική.

Η Αστρονομία η Μηχανική και η Οπτική ακόμη δε και η Χημεία σημείωσαν κολοσσιαία πρόοδο, η οποία επηρέασε σημαντικά και κάθε άλλη επιστήμη, γενικότερα δε και την όλη αντίληψη της εποχής περί κοσμογονίας.

Οι Φυσικές Επιστήμες έβαλαν τη σφραγίδα τους σε κάθε εμφάνιση της ζωής και δημιούργησαν μια καθαρά ρεαλιστική εποχή.

Η ταυτόχρονη εξέλιξη της Ανατολικής μικροσκοπικής και πειραματικής έρευνας καθώς και η βελτίωση των τεχνικών εξεταστικών μέσων, έφεραν μεγάλη ανάπτυξη στις Ιατρικές γνώσεις και αντιλήψεις.

Ακολούθησε τότε η ανακάλυψη της κυκλοφορίας του αίματος από τον HARVEY που είχε μέγιστη επίδραση πάνω στη πρακτική Ιατρική και στις αντιλήψεις για τη φύση των νόσων.

Η ανακάλυψη αυτή δημιούργησε το σταθερό έδαφος

πάνω στο οποίο στηρίζεται από τότε η κλινική παρατήρηση.

Έτσι για πρώτη φορά άρχισε να αναπτύσσεται και προοδευτικά να εξελίσσεται εκείνο το οποίο σήμερα ονομάζουμε επιστημονική Ιατρική ή Ιατρική Επιστήμη. Δημιουργήθηκαν τότε οι σχολές των Ιατροφυσικών και Ιατροχημικών με αντιπροσώπους τον Borelli και Sylvius αντίστοιχα.

Οι πρώτοι επιχειρήσαν να επεκτείνουν τους κανόνες των φυσικών νόμων στα όργανα του ανθρώπινου σώματος και να εξηγήσουν από αυτούς τις λειτουργίες της ζωής. Προσπάθησαν δηλαδή να δώσουν φυσική εξήγηση σε πράγματα που δεν ήταν δυνατό να εξηγηθούν με τους φυσικούς κανόνες.

Οι δεύτεροι προσπάθησαν να εξηγήσουν τις μεταβολές των διάφορων λειτουργιών από τις Χημικές μεταβολές. Σε αυτές όμως τις βάσεις που στηρίχθηκαν η Ιατροφυσική και η Ιατροχημεία απέτυχαν τελείως στην πράξη.

Θέλησαν να καταστήσουν την Ιατρική καθαρά Φυσική Επιστήμη, έτσι δε έγιναν αφορμή να παραμεληθεί τελείως κάθε φροντίδα για τη θεραπεία των αρρώστων. Οι Ιατροί της εποχής εκείνης ήσαν ανίκανοι να παρέχουν την πιο μικρή βοήθεια στη θεραπεία των αρρώστων και την αντιμετώπιση των νόσων της εποχής εκείνης, παρά τις πολλές Φυσιολογικές τους γνώσεις.

Αποτέλεσμα αυτής της αδυναμίας ήταν να επανέλθουν οι Ιατροί στις πρακτικές θεραπευτικές μεθόδους.

Σε αυτό βοήθησαν γνωστές από την πείρα των ελωδών πυρετών με το φλοιό της Κίνας και η χρήση της Ιπεκακουάνας.

Οι Ιατροί άρχισαν τότε να αμφιβάλλουν για τη γενική σκοπιμότητα από αυτήν την επιστημονική κατεύθυνση της Ιατρικής.

Απέρριψαν την εμπειρική παρατήρηση για τη θεραπεία των αρρώστων και το μεγάλο όνειρο της εποχής εκείνης να καταστήσουν την Ιατρική καθαρά Φυσική επιστήμη εγκαταλείφθηκε.

Αναγνωρίστηκε δε και πάλι ότι η βάση της Ιατρικής αποτελεί η απλή παρατήρηση της ζωής και η πρακτική πείρα.

Μετά τις μεγάλες προόδους του δέκατου έβδομου αιώνα, η παρατήρηση της Ιπποκρατικής εποχής επανήλθε εμπλουτισμένη με τα νεότερα δεδομένα στις αρχές του δέκατου όγδοου αιώνα.

Δρ Γ. Γιαννουλόπουλος
Ιατρός – Χειρουργός Παίδων

Η αντίθεση στην Ιατρική επιστήμη γίνεται πιο φανερή στα χρόνια της Αναγέννησης. Μετά τα σκοτεινά χρόνια της γενικής κατάρπτωσης, άρχισε τότε σε όλες τις εκφάνσεις του πολιτισμού μια έντονη δημιουργική προσπάθεια, το σύνθημα της οποίας έδωσαν πάλι πρώτοι οι Ιατροί, νωρίτερα από όλους τους άλλους και ιατροί ήσαν οι θεμελιωτές της ερχόμενης νέας εποχής. Μεταξύ αυτών αναφέρονται τα ονόματα του Βεσάλιου, του Ambroise Pare και Παράκελσου.

Ο Βεσάλιος που δημιούργησε την κλασική Ανατομία, έθεσε τις βάσεις για την εξέλιξη της επιστημονικής Ιατρικής.

Ο Ambroise Pare αν και θεωρούσε τις νόσους ιδιαίτερα δε τις επιδημίες ως τιμωρίες των Θεών, ως χειρουργός έθεσε τις βάσεις της νεότερης χειρουργικής.

Τη μεγαλύτερη όμως αίγλη απέκτησε ο Ελβετός Θεόφραστος Βομβάστος (Von Hohenheim) ο γνωστός Παράκελσος.

Υπήρξε ο δημιουργός της αντίδρασης ενάντια στην Ιατρική ψευδπιστήμη της εποχής του. Επανάφερε την Ιατρική στο δρόμο της εμπειρίας και της απροκατάληπτης φυσικής παρατήρησης.

Παρά το μεγάλο μυστικισμό που χαρακτήριζε τις σκέψεις του οι ιδέες του καθοδηγούνται από τους νόμους των Φυσικών Επιστημών και μοιάζουν με τις ιδέες της εποχής του Κοπέρνικου.

Ο Παράκελσος τοποθετώντας συμβολικά τη ζωή στο κέντρο του σύμπαντος θεωρεί ότι ακολουθεί τους ίδιους



ΣΠΥΡΟΣ ΓΙΑΝΝΑΚΗΣ & ΣΙΑ Ο.Ε.
ΠΡΑΤΗΡΙΟ ΥΓΡΩΝ ΚΑΥΣΙΜΩΝ SHELL
37ο χλμ. Α. Πόρτο Ράφτη, (Πόρτο Ράφτη)
Μαρκόπουλο Τ.Κ.: 19003

Σπύρος Γιαννάκης
ΚΙΝ.: 6932.253288

ΔΙΑΝΟΜΗ ΠΕΤΡΕΛΑΙΟΥ ΚΑΤ'ΟΙΚΟΝ
ΑΝΕΦΟΔΙΑΣΜΟΙ ΣΚΑΦΩΝ

Τηλ.: 22990.71242, 22990.73800

Fax: 22990.75712

e-mail: wwgian@otenet.gr

ΣΟΥΒΛΑΚΙΑ - ΚΕΜΠΑΠ

“Ο Γιάννης”
ΨΗΤΟΠΩΛΕΙΟ

Ανοιχτά και τον Χειμώνα

Διανομή Δωρεάν
στο σπίτι, στην παραλία και στο σκάφος

Λεωφ. Αυλακίου 130 - Πόρτο Ράφτη τηλ.: 22990 74005
(έναντι γηπέδου Π. Ράφτη)

Μυραϊτίνης

• BAKERY • PATISSERIE • CATERING • CONFISERIE

Χ. Νικολάου 20, Μαρκόπουλο - Τηλ.: 22990 40182

ELECTRO NET
ΜΠΕΗΣ

50 δίπλα σας!
ΧΡΟΝΙΑ

ΣΥΝΕΧΕΣ ΩΡΑΡΙΟ

ΔΕΥΤΕΡΑ - ΠΑΡΑΣΚΕΥΗ 09.00 - 21.00

ΣΑΒΒΑΤΟ 09.00 - 16.00

Λ. ΠΟΡΤΟ ΡΑΦΤΗ, ΜΑΡΚΟΠΟΥΛΟ

☎ 22990 25404 e-mail: mpeis@electronet.gr



Το Πειραχτικό του ΠΟΡΤΟ ΡΑΦΤΗ

Αγαπητοί μου συμπολίτες, μπήκαμε στο καλοκαίρι και οι θερμοκρασίες ανεβαίνουν με γοργούς ρυθμούς, έτσι ανεβαίνει και ο προεκλογικός πυρετός.

Ζητούνται υποψήφιοι δήμαρχοι, ζητούνται υποψήφιοι δημοτικοί σύμβουλοι, ψώνια και μη, λαμόγια και μη....

Και έγινε το γκάλοπ, άσχημα τα μαντάτα για τον ακριβοπληρωμένο Πάρη, έτσι είναι δεν μπορείς, εν μέσω οικονομικής κρίσης και με την πρώτη τετραετία να φτάνεις μηνιαίες αποδοχές με αρκετά μηδενικά, μήπως νομίζεις ότι τα κοινά είναι η ΩΡΑΙΑ ΕΛΕΝΗ ;

Άσχημα πήγαν όλοι, αν σκεφτεί κανείς ότι λέγεται ότι ο πρώτος του γκάλοπ είχε το πολύ υψηλό ποσοστό του 14%. Σας έχουν πάρει χαμπάρι μάγκες, αν έχετε λίγη "τσίπα" εφαρμόστε την λαϊκή παροιμία που λέει "τρεχάτε ποδαράκια μου να μην σας χ_____ ο κ_____"

Έρχεται ο Σωτηράκης με θράσος περίσσιο και λέει: Εγώ στο Πόρτο - Ράφτη έχω την δύναμη μου (στο γκάλοπ λέγεται ότι ήταν πρώτος στο Πόρτο- Ράφτη μόνο, με 7%) και προσπαθεί να πείσει με κάθε μέσο, τους συμπολίτες μας να τον ψηφίσουν και να κατέβουν μαζί του. Αλήθεια που στήριξε τους Πορτοραφτιώτες στο Δημοτικό συμβούλιο τέσσερα χρόνια τώρα;

Ο κύριος Γέγος, εκλεγμένος με τον Σωτήρη, ήταν αυτός που δεν άφησε τους Πορτοραφτιώτες να μιλήσουν

μέσα στο δημοτικό συμβούλιο, γιατί δεν έχουν εκλεγεί λέει!!!!!!!

Τι έκανε ο κύριος Μεθενίτης για τους κοινόχρηστους χώρους που ως δια μαγείας χάθηκαν από το Πόρτο-Ράφτη, τι έκανε για την αποχέτευση, τι έκανε για τα σχολεία μας, τι έκανε για το κυκλοφοριακό χάος στο Πόρτο; Δείτε τι έλεγε στο πρόγραμμα του, και τι έκανε!!!!!!

Έτσι λοιπόν όταν μας πουν Μεθενίτης; Η απάντηση θα είναι ΕΥΧΑΡΙΣΤΩ ΔΕΝ ΘΑ ΠΑΡΩ!!!!

Γιατί δεν διαφέρει σε τίποτα, από την πνευμονολόγο που αγωνίζεται να μην χάσουν τις περιουσίες τους οι Μαρκοπουλιώτες, απ' τον οδοντίατρο που προστατεύει "συναγωνιστές του" όταν μας στέλνουν στα νοσοκομεία, γιατί τολμήσαμε να ρωτήσουμε αν έχουν κάνει περιβαλλοντική μελέτη σε έργο στο λιμάνι.

Είναι όλοι τους το ίδιο και κανείς από αυτούς δεν ενδιαφέρεται για το Πόρτο-Ράφτη αλλά για τους ψήφους μας!!!

Αυτό που πρέπει να ξέρουμε είναι ότι Ο ΚΑΛΛΙΚΡΑΤΗΣ προβλέπει ότι το Πόρτο-Ράφτη, μπορεί να γίνει ανεξάρτητη Δημοτική Κοινότητα στον ενιαίο Δήμο, με σύμφωνη απόφαση του δημοτικού συμβουλίου. Πριν λοιπόν έρθουν να ζητήσουν τη ψήφο μας όλοι οι παραπάνω, ας μας αποδείξουν την αγάπη τους για τον τόπο μας στην πράξη και ας ψηφίσουν όλοι ναι στο δίκαιο

αίτημα μας, άλλα τι περιμένεις στο κουφού τη πόρτα ...πάρ' την πόρτα και φύγε!!!!

Δημοτική κοινότητα στο δήμο, σημαίνει ότι τα ανταποδοτικά τέλη που πληρώνουμε στο Δήμο θα επιστρέφονται στο Πόρτο ράφτη, σημαίνει ξεχωριστή εκλογική περιφέρεια με δικούς της υποψήφιους, σημαίνει τελικά λογοδοσία στον κόσμο του Πόρτο Ράφτη, σημαίνει ότι οι Πόρτο Ραφτιώτες θα πάψουν να είναι πολίτες β κατηγορίας!!!! άλλα αυτοί αγρόν ηγόρασαν. . . και μάλιστα σε ευτελές τίμημα!!!!

Υπάρχει και ο γνωστός συνδυασμός του Αντρέα που κατεβαίνει ανελλιπώς στις εκλογές του δήμου μας. Αυτός δεν είναι σαν τους άλλους, ενδιαφέρεται μόνο για το κόμμα, ξέρεται ένα είναι το ΚΟΜΜΑ και τα τοιαύτα. Με όραμα την σύγχρονη επανάσταση του 1917 κ.λ.π. Κάποιος πρέπει να τους το πει!!! Παιδιά το πείραμα στη μαμά Ρωσία ΑΠΕΤΥΧΕ!!!!!

Αλήθεια αν δείξουμε το δρεπάνι σε ένα παιδάκι του δημοτικού σχολείου θα ξέρεται είναι;

Προτείνω λοιπόν όσο είναι καιρός να αλλάξουν το σφυροδρέπανο με ένα μπλακ εν ντέκερ.

Μα θα μου πείτε, καλά τα λες, αλλά τι θα ψηφίσουμε;

Ένα έχω να σας πω μην βιαστείτε, κάτι καλό μαγειρεύεται στο Πόρτο. Θέλει μεγάλη προσπάθεια και σύνεση, αλλά πιστεύω ότι το Πόρτο Ράφτη τελικά θα τους χαλάσει τη σούπα.

Με φιλικούς χαιρετισμούς
Ο ΠΟΡΤΟΡΑΦΤΙΩΤΗΣ
ΝΙΚΟΣ ΝΙΚΟΛΑΚΗΣ

Υ.Γ Τα ποσοστά του γκάλοπ είναι από "φήμες" που κυκλοφορούν στα καφενεία της πλατείας Μαρκοπούλου.

ΠΕΡΙΣΥΛΛΟΓΗ ΑΠΟΡΡΙΜΑΤΩΝ

Ένα από τα χρονίζοντα προβλήματα της περιοχής του Πόρτο Ράφτη είναι και η περισυλλογή των απορριμμάτων. Μεγάλο ποσοστό συμμετοχής στο πρόβλημα, έχει η μη τακτική περισυλλογή τους από τα απορριμματοφόρα οχήματα, με αποτέλεσμα να γεμίζουν οι κάδοι, να αφήνουν οι κάτοικοι τα σκουπίδια τους έξω από αυτούς και τα αδέσποτα ζώα (σκυλιά - γάτες) να παρελαύνουν στους δρόμους με μια σακούλα στο στόμα. Έχουν αναφερθεί επανειλημμένα στην Δημοτική Αρχή, οι συνέπειες της πλημμελούς αποκομιδής, καταβάλλονται κάποιες φιλότιμες προσπάθειες, αλλά δυστυχώς φαίνεται ότι υπάρχουν προβλήματα επικοινωνίας μεταξύ Δημοτικής Αρχής και οδοκαθαριστών και ενώ πρέπει να γίνεται η αποκομιδή σε καθημερινή βάση, αυτή πραγματοποιείται κάθε δύο ή και τρεις ημέρες. Πρέπει κάποτε να πάψει να αποτελεί κριτήριο περισυλλογής των απορριμμάτων, ο αριθμός των βλεμμάτων που πέφτουν πάνω τους. Πραγματοποιήθηκαν προ ημερών κάποιες συναντήσεις με εκπροσώπους του Δήμου, κατανοούν απόλυτα τις διαμαρτυρίες μας και υποσχέθηκαν ότι θα κάνουν ότι είναι δυνατόν, για την βελτίωση της κατάστασης. Ευελπιστούμε ότι θα τηρήσουν τις υποσχέσεις τους. Είμαστε σε αναμονή για την επιβεβαίωση ή την διάψευση των λεγομένων τους. Βέβαια θα ήταν παράλειψη ή σκοπιμότητα να μην αναφέρουμε και τις ευθύνες κάποιων (ευτυχώς ολίγων) κατοίκων της περιοχής μας, που αποφεύγουν ακόμη και να κατέβουν από το αυτοκίνητο, για να βάλουν τη σακούλα μέσα στον κάδο. Σημαδεύουν τους κάδους για να διαπιστώσουν τις ικανότητες ευστοχίας τους από τη θέση του οδηγού ή του συνοδηγού και ανεξάρτητα από το αποτέλεσμα συνεχίζουν την πορεία τους, έχοντας ήσυχη τη συνείδησή τους για το θέαμα που αφήνουν πίσω τους. Η επίλυση του προβλήματος των σκουπιδιών χρειάζεται συλλογική προσπάθεια και τα αποτελέσματα θα είναι σύντομα ορατά.

Φερμελής Δημήτρης

ΣΟΥΒΛΑΚΙ
παραδοσιακό
Ο ΑΠΟΣΤΟΛΗΣ
Α. Γρέγου 10 Πόρτο Ράφτη Τηλ.: 22990 75061 / 76301

ΝΙΚΟΛΑΟΣ ΚΡΑΣΑΝΑΚΗΣ
ΛΟΓΙΣΤΗΣ - ΦΟΡΟΤΕΧΝΙΚΟΣ
Α΄ ΤΑΞΗΣ
Ελ. Βενιζέλου & Αδωνις, Πόρτο Ράφτη Τηλ.: 22990.74398, 22990.63327
e-mail: nkrasanakis@otenet.gr κιν.: 6937.055001

ΓΕΩΡΓΙΟΣ ΑΡΑΜΠΑΤΖΗΣ
ΕΙΣΑΓΩΓΕΣ - ΕΜΠΟΡΙΟ
ΠΛΑΚΙΔΙΩΝ - ΕΙΔΩΝ ΥΓΙΕΙΝΗΣ
36ο χλμ. Α. Πόρτο Ράφτη, Μαρκόπουλο
τηλ.: 22990 76281 - 78154 fax: 22990 78154
email: g.arabatzis@yahoo.gr

...σύμφωνα με το ΠΑΚΟΕ

ΠΕΡΙΟΧΗ	ΚΟΛΟΒΑΚΤΗΡΙΔΙΑ	ΕΝΤΕΡΟΚΟΚΚΟΣ	ΚΑΤΑΛΛΗΛΟΤΗΤΑ
3 ΔΕΙΓΜΑΤΑ ΓΙΑ ΚΑΘΕ ΣΗΜΕΙΟ ΔΕΙΓΜΑΤΟΛΗΨΙΑΣ			
ΑΝΑΤ. ΑΤΤΙΚΗ	ΟΡΙΟ 250/100 ml νερού	ΟΡΙΟ 100/100 ml νερού	ΚΑΤΑΛΛΗΛΗ (Κ) ΑΚΑΤΑΛΛΗΛΗ (Α)
ΣΧΙΝΙΑΣ - ΛΑΥΡΙΟ	(οδοντία 2006/7/ΕΚ)		
1. ΣΧΙΝΙΑΣ ΠΕΥΚΑ ΤΕΡΜΑ	40	15	Κ
2. ΣΧΙΝΙΑΣ 50 μ ΜΕΤΑ	15	25	Κ
3. ΣΧΙΝΙΑΣ ΠΕΥΚΑ 50μ ΜΕΤΑ	10	14	Κ
4. ΣΧΙΝΙΑΣ ΑΘΛ.ΚΕΝΤΡΟ	12	12	Κ
5. ΣΧΙΝΙΑΣ 50 μ ΜΕΤΑ	239	204	Α
6. ΣΧΙΝΙΑΣ ΤΕΡΜΑ	180	210	Α
7. ΜΑΡΑΘΩΝΑΣ ΤΑΒΕΡΝΕΣ	260	320	Α
8. ΜΑΡΑΘΩΝΑΣ 150μ ΜΕΤΑ	185	127	Α
9. ΜΑΡΑΘΩΝΑΣ ΤΕΡΜΑ	480	220	Α
10. ΝΕΑ ΜΑΚΡΗ ΨΑΡΟΤΑΒΕΡΝΑ Η ΤΡΑΤΑ	187	204	Α
11. ΝΕΑ ΜΑΚΡΗ ΤΕΡΜΑ	18	27	Κ
12. ΖΟΥΜΠΕΡΙ	500	214	Α
13. ΑΓ.ΑΝΔΡΕΑΣ	220	212	Α
14. ΚΥΑΝΗ ΑΚΤΗ	10	25	Κ
15. ΜΑΤΙ	150	80	Κ
16. ΚΟΚΚΙΝΟ ΛΙΜΑΝΑΚΙ	16	81	Κ
17. ΡΑΦΗΝΑ Α	18	55	Κ
18. ΡΑΦΗΝΑ Β	148	179	Α
19. ΛΟΥΤΣΑ ΠΡΙΝ ΝΑΟΣ	250	146	Α
20. ΑΡΤΕΜΙΔΑ ΝΑΟΣ	155	121	Α
21. ΛΟΥΤΣΑ 100 μ ΜΕΤΑ	295	40	Α
22. ΛΟΥΤΣΑ ΚΑΦΕ ΗΛΙΟΤΡΟΠΙΟ	280	171	Α
23. ΛΟΥΤΣΑ 100 μ ΜΕΤΑ	350	165	Α
24. ΛΟΥΤΣΑ ΠΡΟΣ ΒΡΑΥΡΩΝΑ Α	400	250	Α
25. ΛΟΥΤΣΑ ΠΡΟΣ ΒΡΑΥΡΩΝΑ 100 μ ΜΕΤΑ	380	202	Α
26. ΒΡΑΥΡΩΝΑ ΒΡΑΧΙΑ	55	27	Κ
27. ΒΡΑΥΡΩΝΑ ΑΜΜΟΥΔΙΑ	146	171	Α
28. ΠΟΡΤΟ ΡΑΦΤΗ ΠΡΙΝ ΤΟ ΛΙΜΑΝΙ	27	48	Κ
29. ΠΟΡΤΟ ΡΑΦΤΗ ΠΑΡΚΟ	181	223	Α
30. ΑΥΛΑΚΙ ΑΡΧΗ	27	41	Κ
31. ΑΥΛΑΚΙ 100 μ ΜΕΤΑ	41	44	Κ
32. ΑΥΛΑΚΙ ΕΟΤ	49	220	Α
33. ΚΑΚΙΑ ΘΑΛΑΣΣΑ	40	24	Κ
34. ΔΑΣΚΑΛΙΟ Α	131	276	Α
35. ΔΑΣΚΑΛΙΟ Β	27	14	Κ
36. ΔΑΣΚΑΛΙΟ Γ	19	55	Κ
37. ΣΥΡΙ Α	25	30	Κ
38. ΣΥΡΙ Β	30	40	Κ
39. ΛΑΥΡΙΟ	50	30	Κ
40. ΛΑΥΡΙΟ ΔΕΗ Α	25	15	Κ
41. ΛΑΥΡΙΟ ΔΕΗ Β	20	40	Κ

η κεραία



Πάνε χρόνια που μια εταιρεία κινητής τηλεφωνίας έστησε μια μεγάλη κεραία πάνω από το κεφάλι μας στο λόφο πάνω από τα Καγκέλια.

Η εταιρεία βέβαια κάνει τη δουλειά της και θησαυρίζει σε βάρος της υγείας μας αλλά και της αισθητικής μας. Πολλές οι διαμαρτυρίες, όμως έπεσαν στο κενό.

Πρέπει να πραγματοποιηθούν οπωσδήποτε οι σχετικές μετρήσεις της ακτινοβολίας της κεραίας αυτής, γιατί όταν αυτή υπερβαίνει κάποια όρια, ενδέχεται να προκαλέσει βλάβες στους κατοίκους της γύρω περιοχής, σύμφωνα με γνώμες ειδικών.

Θυμίζουμε ότι σε αντίστοιχη περίπτωση στο Γκίσεν Κίρχεν της Γερμανίας ο τοπικός δικαστής διέταξε την απομάκρυνση παρόμοιας κεραίας από κατοικημένη περιοχή διότι η έκθεση ειδικών επιστημόνων ανέφερε ότι ΕΝΔΕΧΟΜΕΝΑ η ακτινοβολία της κεραίας προκαλεί βλάβη στην υγεία των κατοίκων.

Πρέπει όλοι να μάθουμε να προστατευόμαστε από κερδοσκοπικές δραστηριότητες που μπορεί να προκαλέσουν βλάβες στην υγεία μας.

Κώστας Μάνος



ΤΑΒΕΡΝΑ "ο Δημήτρης"

ΔΗΜΗΤΡΗΣ ΚΟΛΕΤΣΗΣ

Η αίθουσα διατίθεται και για συνεστιάσεις

37ο χλμ. Λεωφ. Πόρτο Ράφτη, Τηλ.: 22990 88218 - 6948 105 485

μεζεδοπωλείο



Πρίμα Πλώρα

Λεωφ. Αυλακίου 114 Πόρτο Ράφτη
τηλ.: 22990 78555

ΓΕΩΡΓΙΟΣ ΝΙΚΟΛΑΟΥ
ΤΕΧΝ. ΓΕΩΠΟΝΟΣ
6936.512.859

ΜΕΛΕΤΗ - ΚΑΤΑΣΚΕΥΗ
ΣΥΝΤΗΡΗΣΗ ΕΡΓΩΝ ΠΡΑΣΙΝΟΥ
ΕΜΠΟΡΙΑ ΕΙΔΩΝ ΚΗΠΟΥ

Όλες οι λύσεις του κήπου σας από Τεχ/γο Γεωπόνου

ΣΥΓΧΡΟΝΟΣ ΚΗΠΟΣ Ε.Π.Ε.
ΑΓ. ΝΙΚΟΛΑΟΥ 2 ΠΟΡΤΟ ΡΑΦΤΗ, ΤΗΛ. & FAX: 22990.88083



Η θαλάσσια περιοχή του Πόρτο Ράφτη λόγω της γραφικότητας και της καθαρής θάλασσας που διαθέτει, είναι πόλος έλξης για πολλούς επισκέπτες. Τα όμορφα μαγαζιά της παραλίας μας προσφέρονται για μεζέ και ουζάκι, ενώ πολύ ωραία, θα είναι μια βόλτα με το σκάφος μας (αν διαθέτουμε), στις όμορφες παραλίες της περιοχής ή ακόμη και για ψάρεμα. Θα προσπαθήσουμε να επικοινωνήσουμε μέσω της εφημερίδας μας με τους κυβερνήτες των σκαφών, για να ενημερωθούμε τι πρέπει να κάνουμε σε περίπτωση που κατά την διάρκεια του πλου υπάρξει πρόβλημα στο σκάφος ή στους επιβαίνοντες. Υπάρχει πάντα το ενδεχόμενο, να χρειασθεί να ενημερώσουμε κάποια υπηρεσία, για παροχή βοήθειας, λόγω ναυτικού ατυχήματος, έλλειψης καυσίμων, μηχανικής βλάβης, ιατρικών συμβουλών. Η υπηρεσία αυτή λέγεται ΟΛΥΜΠΙΑ ΡΑΔΙΟ (Παράκτιος σταθμός) και η έδρα της είναι στην περιοχή της Αγίας Παρασκευής. Οι ραδιοτηλεγραφητές (χειριστές) που εργάζονται σε αυτήν την υπηρεσία κάνουν βάρδια 24 ώρες το 24ωρο, κάθε μέρα, εργάσιμες και αργίες, πάντα στη διάθεση της ναυτιλίας. Η επικοινωνία με τον Παράκτιο σταθμό θα πραγματοποιηθεί μέσω της συσκευής VHF

ΕΣΘΗΤΑ ΤΖΙΝΕΡΗΣ ΑΝΔΡΙΚΑ
 Πόρτο Ράφτη:
 37ο χλμ. Α. Πόρτο Ράφτη
 Τηλ.: 22990 78720

**Πουκάμισα από 19€
 Βερμούδες από 15€
 Μακό από 10€
 Μαγιό από 10€**

Guy Laroche - Brokers
 Lois - Camaro - Donders
 blue point - Apple - Palco
 No excess - Dors

(very high frequency), στο κανάλι 16 (διάυλος ακρόασης και ανταπόκρισης κινδύνου). Καλούμε το ΟΛΥΜΠΙΑ ΡΑΔΙΟ που κάνει ακρόαση αδιαλείπτως στο κανάλι 16, δίνουμε το όνομα του σκάφους μας και το διακριτικό κλήσεως (αν έχουμε), το στίγμα μας, τη φύση κινδύνου, το είδος βοήθειας που χρειαζόμαστε και τον αριθμό των επιβαινόντων. Ο χειριστής αμέσως ενημερώνει το θάλαμο επιχειρήσεων του Υπουργείου Προστασίας του Πολίτη για τις περαιτέρω ενέργειες. Το πλεονέκτημα της κλήσης μας στο κανάλι 16, είναι ότι την κλήση θα λάβουν εκτός από τον Παράκτιο σταθμό και όλα τα παραπλέοντα πλοία, τα οποία θα είναι έτοιμα αν χρειασθεί να επέμβουν (σημαντική μείωση του χρόνου παροχής βοήθειας). Σε κάποια παρουσίαση πολλοί ιδιοκτήτες σκαφών, ανέφεραν ότι ενώ χρειάζονται να καλέσουν στο κανάλι ανταπόκρισης κινδύνου, δεν το κάνουν γιατί φοβούνται. **Πρέπει λοιπόν πάντα να θυμόμαστε ότι το κανάλι 16 δεν το φοβόμαστε, το σεβόμαστε.**

ΕΣΘΗΤΑ ΓΥΝΑΙΚΕΙΑ
 Πόρτο Ράφτη:
 37ο χλμ. Α. Πόρτο Ράφτη
 Τηλ.: 22990 87734

Συνεχείς εκπτώσεις & προσφορές από 30% έως 75%

Το ΟΛΥΜΠΙΑ ΡΑΔΙΟ εκτός από την κάλυψη που παρέχει στο παγκόσμιο ναυτιλιακό σύστημα κινδύνου και ασφάλειας GMDSS (για το οποίο θα μιλήσουμε σε επόμενο φύλο) προσφέρει και άλλες υπηρεσίες τις οποίες θα αναφέρουμε παρακάτω

1) Μεταδίδει μετεωρολογικά δελτία στις προγραμματισμένες ώρες και έκτακτα δελτία θυελλωδών ανέμων με τη λήψη τους από την Ε.Μ.Υ., από τα κανάλια εργασίας που φαίνονται στον ακόλουθο και αφορούν τις Ελληνικές θάλασσες. Πριν τη μεταβίβαση των μετεωρολογικών δελτίων γίνεται αναγγελία στο κανάλι 16, για να συντονιστούν τα πλοία στο αντίστοιχο κανάλι εργασίας της περιοχής που βρίσκονται.

ΜΕΤΕΩΡΟΛΟΓΙΚΑ ΔΕΛΤΙΑ ΩΡΕΣ ΜΕΤΑΒΙΒΑΣΗΣ ΣΕ (UTC) 06:00 - 10:00 - 16:00 - 22:00 ΚΑΙ ΕΚΤΑΚΤΕΣ ΑΝΑΓΓΕΛΙΕΣ ΘΥΕΛΛΩΔΩΝ ΑΝΕΜΩΝ	
ΘΑΛΑΣΣΙΑ ΠΕΡΙΟΧΗ	ΚΑΝΑΛΙ ΜΕΤΑΒΙΒΑΣΗΣ
ΙΟΝΙΟ	02 ΚΕΡΚΥΡΑΣ
	27 ΚΕΦΑΛΛΗΝΙΑΣ
	85 ΠΑΤΡΑΣ
	83 ΠΕΤΑΛΙΔΙΟΥ (ΚΑΛΑΜΑΤΑ)
ΚΡΗΤΙΚΟ	04 ΜΟΥΣΤΑΚΟΥ (ΝΟΤΙΟΔΥΤΙΚΗ ΚΡΗΤΗ)
	27 ΦΑΙΣΤΟΥ
	83 ΚΝΩΣΟΥ
	85 ΣΗΤΕΙΑΣ
ΒΟΡΕΙΟΔΥΤΙΚΟ ΑΙΓΑΙΟ	23 ΣΦΕΝΔΑΜΗΣ (ΚΑΤΕΡΙΝΗ)
ΒΟΡΕΙΟΑΝΑΤΟΛΙΚΟ ΑΙΓΑΙΟ	60 ΠΗΛΙΟΥ
	82 ΛΗΜΝΟΥ
	85 ΘΑΣΟΥ
ΚΕΝΤΡΙΚΟ ΑΙΓΑΙΟ	01 ΜΥΤΙΛΗΝΗΣ
	25 ΠΑΡΝΗΘΑΣ
	85 ΧΙΟΥ
ΝΟΤΙΟΔΥΤΙΚΟ ΑΙΓΑΙΟ	04 ΣΥΡΟΥ
	85 ΚΥΘΗΡΩΝ
ΝΟΤΙΟΑΝΑΤΟΛΙΚΟ ΑΙΓΑΙΟ	23 ΑΣΤΥΠΑΛΛΙΑΣ
	63 ΡΟΔΟΥ

* Η ώρα UTC είναι 3 ώρες πίσω από την τοπική ώρα τη θερινή περίοδο και 2 ώρες πίσω τη χειμερινή.
 2) Μεταδίδει προαγγελίες προς τους ναυτιλλομένους (σήματα ασφάλειας για τον πλου των σκαφών) όπως φαίνεται στον ακόλουθο πίνακα. Πριν τη μεταβίβαση των προαγγελιών γίνεται αναγγελία στο κανάλι 16, για να συντονιστούν τα πλοία στο αντίστοιχο κανάλι εργασίας της περιοχής που βρίσκονται.

ΠΡΟΑΓΓΕΛΙΕΣ ΠΡΟΣ ΤΟΥΣ ΝΑΥΤΙΛΛΟΜΕΝΟΥΣ ΩΡΕΣ ΜΕΤΑΒΙΒΑΣΗΣ ΣΕ (UTC) 05:00 - 11:00 - 17:30 - 23:30	
ΘΑΛΑΣΣΙΑ ΠΕΡΙΟΧΗ	ΚΑΝΑΛΙ ΜΕΤΑΒΙΒΑΣΗΣ
ΙΟΝΙΟ	02 ΚΕΡΚΥΡΑΣ
	27 ΚΕΦΑΛΛΗΝΙΑΣ
	83 ΠΕΤΑΛΙΔΙΟΥ (ΚΑΛΑΜΑΤΑ)
	27 ΦΑΙΣΤΟΥ
ΚΡΗΤΙΚΟ	83 ΚΝΩΣΟΥ
	85 ΣΗΤΕΙΑΣ
	23 ΣΦΕΝΔΑΜΗΣ (ΚΑΤΕΡΙΝΗ)
ΒΟΡΕΙΟΔΥΤΙΚΟ ΑΙΓΑΙΟ	60 ΠΗΛΙΟΥ
ΒΟΡΕΙΟΑΝΑΤΟΛΙΚΟ ΑΙΓΑΙΟ	82 ΛΗΜΝΟΥ
	85 ΘΑΣΟΥ
ΚΕΝΤΡΙΚΟ ΑΙΓΑΙΟ	01 ΜΥΤΙΛΗΝΗΣ
ΝΟΤΙΟΔΥΤΙΚΟ ΑΙΓΑΙΟ	25 ΠΑΡΝΗΘΑΣ
	04 ΣΥΡΟΥ
ΝΟΤΙΟΑΝΑΤΟΛΙΚΟ ΑΙΓΑΙΟ	85 ΚΥΘΗΡΩΝ
	63 ΡΟΔΟΥ

3) Πραγματοποιεί εμπορικές ανταποκρίσεις. Έχει τη δυνατότητα κάθε σκάφος να επικοινωνήσει μέσω του Παράκτιου με οποιονδήποτε συνδρομητή σταθερής ή κινητής τηλεφωνίας επιθυμεί.
 4) Απαντά στις κλήσεις των σκαφών και δίνει οποιαδήποτε πληροφορία αφορά τη ναυσιπλοΐα.
 5) Η τηλεφωνική γραμμή 1320 είναι στη διάθεση όλων των συνδρομητών για την επικοινωνία ή την αποστολή μηνύματος σε σκάφος.

Σε επόμενο τεύχος θα αναφερθούμε στο σύστημα GMDSS (GLOBAL MARITIME DISTRESS AND SAFETY SYSTEM) και ειδικότερα στη συσκευή DSC (DIGITAL SELECTIVE CALLING).

Φερμελής Δημήτρης

ΕΣΘΗΤΑ ΜΙΚΡΟΚΟΣΜΟΣ
 Πόρτο Ράφτη:
 37ο χλμ. Α. Πόρτο Ράφτη
 Τηλ.: 22990 87734

Lelli Kelly
 2 Τεμάχια 50€
 εισαγωγής μας Ιταλίας

Σετ από 10€

θέατρο Περιακτοί

ΚΑΛΟΚΑΙΡΙ 2010

θερινές διαδρομές 26.07 - 01.08

7 ημέρες 5 πολιτιστικά σημεία

Μια νέα δράση του Θεάτρου ΠΕΡΙΑΚΤΟΙ.
Ένας εναλλακτικός τρόπος εξορμήσεων και ψυχαγωγίας.
Ένα 7ήμερο εκδηλώσεων & δράσεων σε χώρους με πολιτιστική και ιστορική αξία.
Υπό την Αιγίδα της Ελληνικής Εθνικής Επιτροπής για την UNESCO

Ημερολόγιο πρόγραμμα

- 26.07 Παλαιοβυζαντινή εκκλησία της Παναγίας στη Μερέντα.** Ώρα έναρξης: 20.30
Έναρξη, ομιλίες, παρουσίαση προγράμματος.
Ακολουθεί 30 λεπτών δρώμενο από ηθοποιούς του Θεάτρου ΠΕΡΙΑΚΤΟΙ
Εικόνες από το έργο του Παπαδιαμάντη με συνοδεία έντεχνης βυζαντινής μουσικής.
- 27.07 Α Μέρος: Αρχαιολογικός Χώρος Βραυρώνας - Μουσείο.** Ώρα έναρξης: 18.30
Έναρξη εκδήλωσης με δρώμενο. Η μουσικός Σύλβια Κουτρούλη παίζει νέι και ηθοποιοί του Θεάτρου ΠΕΡΙΑΚΤΟΙ αναπαριστούν το **τάμα στη θεά Άρτεμη.**
Ακολουθεί σύντομη περιήγηση. Αναχώρηση με προορισμό το μουσείο.
Β' Μέρος: Μουσείο Βραυρώνας. Ώρα έναρξης: 19.30
Ακολουθεί σύντομη περιήγηση και έπειτα **φιλολογική βραδιά με θέμα το τάμα** σε μια διαλεκτική από την αρχαιότητα μέχρι το σήμερα. Ομιλητές: ο καθηγητής Μανόλης Κορρές, ο συγγραφέας Δημήτρης Καλοκύρης και η φιλόλογος Μαρία Σκοπελίτη.
- 29.07 Πηγάδι Πούσι Καλογέρι.** Ώρα έναρξης: 21.15
Παραμυθοβραδιά για μεγάλους με την παραμυθού Μάνια Μαράτου και με τη συνοδεία κοντραμπάσου από τον Α. Μαράτο.
- 30.07 Πύργος Βραυρώνας.** Ώρα έναρξης: 19.00
Αναγεννησιακό σύρουπο. Περιήγηση, περίπατος και πικ-νικ στον πύργο. Θα ακολουθήσει σύντομη ομιλία σχετικά με τα ιστορικά στοιχεία της εποχής και έπειτα δρώμενο με αναγεννησιακά ολιγόλεπτα δραματάκια με τη συνοδεία αναγεννησιακών κομματιών από δύο μουσικούς.
- 01.08 Ανεμόμυλος.** Ώρα έναρξης: 21.30
Μουσική παράσταση: Λίγος Καπνός Ακόμα. Με τη Μάνια Παπαδημητρίου την Καλλιόπη Βέττα και τον Γιάννη Κ. Ιωάννου.

Site: <http://diadromes.periaktoi.gr>

θέατρο

Μια αξιόλογη προσπάθεια!

Ερασιτεχνική ομάδα Κουβαρά για τρίτη συνεχή χρονιά, συνεχίζει μια αξιόλογη προσπάθεια. Φέτος με το έργο "Μια στιγμή πριν" του Ισπανού συγγραφέα και σκηνοθέτη Σέρτζι Μπελμπέλ κατάφερε να μας συγκινήσει, να μας ξαφνιάσει, να μας προβληματίσει..... Η δασκάλα και σκηνοθέτης της ερασιτεχνικής ομάδας του Κουβαρά είναι Πορτοραφτιώτισσα (Μπαθιστέα) και ονομάζεται **Στέλλα Σκορδαρά.** Ελπίζουμε και εμείς να αξιοποιήσουμε το δυναμικό της περιοχής μας και σύντομα να φτιάξουμε μια αντίστοιχη ερασιτεχνική ομάδα στο Πόρτο Ράφτη.

ΣΥΓΧΡΟΝΑ ΦΥΤΩΡΙΑ

Είδη κηπευτικής
Μελέτες
Κατασκευές κήπων
Αρδευτικά συστήματα

Γιάννης Πολίτης Τηλ.: 6944 574523

ΧΡΗΣΙΜΑ ΤΗΛΕΦΩΝΑ ΥΠΗΡΕΣΙΕΣ

Άμεση δράση	100
Αττική οδός	210-6682000
Αστυνομία Μαρκόπουλου	22990-22100
Αστυνομία Πόρτο Ράφτη	22990-85100
ΔΕΗ	210-6622105 & 210-6622485
Δήμαρχος Μαρκόπουλου	22990-20121
Δήμος Μαρκόπουλου	22990-22100
Δημοτικό γραφείο Πόρτο Ράφτη	22990-85270 & 22990-85095
Δρομολόγια πλοίων, αεροπ., τρένων, λεωφορείων	1440
ΕΛΤΑ Μαρκόπουλου	22990-25312
ΕΛΤΑ Πόρτο Ράφτη	22990-84553
Εφημερεύοντα φαρμακεία	1434
ΙΚΑ Μαρκόπουλου	22990-25464 & 22990-22223
Κέντρο άμεσης βοήθειας	166
Κέντρο αντιμετώπισης πυρκαγιών	191
Κέντρο δηλητηριάσεων	210-7793777
Κέντρο υγείας Μαρκόπουλου	22990-22222
ΚΤΕΛ Μαρκόπουλου	22990-40738
Λιμεναρχείο	22990-71205
Πυροσβεστική υπηρεσία Μαρκόπουλου	22990-63318 & 22990-63319
Τροχαία Μαρκόπουλου	22990-69490 & 22990-68600
TAXI Μαρκόπουλου	22990-25575
Υδρευση Πόρτο Ράφτη	22990-75049

ΦΑΡΜΑΚΕΙΑ

Βέργος Γεώργιος Λ. Γρέγου	22990-74703 & 6945700258
Ιλαρίδης Αθαν. Λ. Γρέγου	22990-72789
Ίσαρη Περσεφόνη Λ. Π. Ράφτη	22990-76035
Παππά Χρύσα Λ. Π. Ράφτη	22990-84440
Σιάμπη Ευαγγελία	22990-73631

Νικόλας Αντωνόπουλος
Εργαστήρι Κεραμικών
"ΠΗΛΟΤΕΧΝΗΜΑ"

Πιδάρια Επιτόκια
Ζαρτιγιέρες Κολώνες
Γλάστρες Αγάλματα

Παραδοσιακά αντικείμενα
Διάφορα αντικείμενα χρήσης

ΜΑΡΚΟΠΟΥΛΟ: Λ. Μαρκοπούλου - Λαυρίου 1ο χλμ. (έναντι LiDL) Τηλ.: 22990 22404
www.andonopoulos.gr info@andonopoulos.gr

Ο ΜΗΤΣΟΣ ΜΑΓΕΙΡΕΥΕΙ ΣΥΝΤΑΓΕΣ ΤΗΣ ΜΑΦΙΑΣ

Στέϊκ Νταγιάν (εύκολο)
Αγαπημένο φαγητό του Φρανκ Τζενοβέζε

- 1.4-5 μερίδες φιλέτο ή σνίτσελ
- 2.Λάδι ή βούτυρο, σκόρδο
- 3.Κόκκινο κρασί ή κονιάκ
- 4.Μπλάκ σως (έχει ο Γέγος)
- 5.Κρέμα γάλακτος

Βάζουμε στο τηγάνι το ελαιόλαδο ή το βούτυρο να ζεσταθεί και μετά τα κομμάτια του φιλέτου ή το σνίτσελ. Το αφήνουμε να τηγανιστεί και μόλις πάρει χρώμα το σβήνουμε με το κόκκινο κρασί ή το κονιάκ. Μετά ρίχνουμε την μπλάκ σως και στο τέλος την κρέμα γάλακτος. Σερβίρετε με πατάτες τηγανιτές.

ΤΑΞΙΔΙΩΤΙΚΟ ΓΡΑΦΕΙΟ ZORBAS
TRAVEL SERVICES

ΑΕΡΟΠΟΡΙΚΑ - ΑΚΤΟΠΛΟΪΚΑ
ΕΙΣΙΤΗΡΙΑ
ΝΑΥΛΩΣΕΙΣ ΠΟΥΛΜΑΝ
ΠΑΚΕΤΑ ΕΚΔΡΟΜΩΝ
ΚΡΟΥΑΖΙΕΡΕΣ
ΞΕΝΟΔΟΧΕΙΑ

Μαζί σου όπου κι αν πας!

Λεωφ. Πόρτο Ράφτη 235 - Πόρτο Ράφτη (εμπορικό κέντρο ΑΛΕΞ)
τηλ. κέντρο: 22990 88240 - fax: 22990 88242
e-mail: info@zorbastravel.com www.zorbastravel.com

Η ΝΗΣΙΔΑ ΚΙΡΚΗ ΕΙΝΑΙ Η ΠΕΡΙΟΧΗ ΜΕ ΤΗ ΜΙΚΡΟΤΕΡΗ ΠΕΡΙΒΑΛΛΟΝΤΙΚΗ ΕΠΙΒΑΡΥΝΣΗ
 συνέχεια από σελίδα 1

Τα αποτελέσματα της μελέτης δεν είναι καθόλου ενθαρρυντικά για όλους εκείνους που προσπάθησαν κατά καιρούς να κατασκευάσουν διάφορες μαρίνες ή «αγκυροβόλια» στον κόλπο του Αγίου Νικολάου ή κατά μήκος της Πούντας.

Εάν παρατηρήσει κανείς τις ρευματομετρήσεις στην εικόνα 4, και στην εικόνα 8 της μελέτης και δει την



κυκλωνική αριστερόστροφη τροχιά του νερού, θα διαπιστώσει ότι τα βέλη εξόδου που αναπαριστούν την ταχύτητα των ρευμάτων στον κόλπο του Αγίου Νικολάου είναι σχεδόν ανύπαρκτα και αυτό σημαίνει ότι δεν έχουμε ανανέωση του νερού μέσα στον κόλπο. Το ίδιο ισχύει σε κάπως μικρότερο βαθμό και κατά μήκος της Πούντας εκεί που το 2000 ο Συνεταιρισμός ΜΑΡΚΟ και ο δήμος του Μαρκόπουλου σχεδιάζανε τη μεγάλη μαρίνα τουριστικών σκαφών υψηλού τουρισμού με ένα πρατήριο ανεφοδιασμού καυσίμων στη μέση του κόλπου όπου θα μπορούσαν να ελιχθούν σκάφη μέχρι...50 μέτρων!!! Η παρεμβολή σκαφών λιμενοβραχιόνων ή «πλωτών εξεδρών» που συνεπάγεται η κατασκευή μιας μαρίνας δυσχεραίνουν ακόμα περισσότερο την ανανέωση των υδάτων με αποτέλεσμα την περαιτέρω υποβάθμιση και ρύπανση του θαλάσσιου περιβάλλοντος. Μιλούσαμε τότε και επιχειρηματολογούσαμε ότι η επικράτηση βόρειων και βορειοανατολικών ανέμων δυσχεραίνουν των ανανέωση των υδάτων και ο κλειστός κόλπος του Πόρτο Ράφτη θα κατέληγε σε βούρκο εάν γινότανε εκείνη η μαρίνα. Μας κατηγορούσανε για αρνητές της ανάπτυξης για καταστροφολόγους, και μας λοιδορούσανε όταν τα ..βάζαμε με τα μεγαλύτερα γραφεία Μελετών Περιβαλλοντικών Επιπτώσεων(ΜΠΕ) όταν λέγαμε ότι εκείνες οι μελέτες ήταν προϊόντα κατά παραγγελία και στερούντο επιστημονικής βάσης. Χρειάστηκε εκείνη η ΜΠΕ απορριφθεί από την Ειδική Υπηρεσία Περιβάλλοντος του τότε Υ.ΠΕ.ΧΩ.ΔΕ. και να γίνει δεκτή αργότερα από το Συμβούλιο Επικρατείας . η προσφυγή μας κατά της μαρίνας για να διαπιστωθεί το δίκαιο του αγώνα μας.

Η σημερινή μελέτη του ΕΛΚΕΘΕ, που σημειωτέον ανήκει στο Υπουργείο Ανάπτυξης, επιβεβαιώνει πλήρως, εκείνες τις απόψεις μας και δικαιώνει τον αγώνα των Συλλόγων μιας 5νταετίας έστω και μετά 10 χρόνια καθυστέρηση αφού η παρούσα μελέτη θα έπρεπε να γινότανε τότε.

Οι θιασώτες όμως της...«ανάπτυξης» επανέρχονται το 2007(αφού πέρασαν 5 χρόνια από την απόφαση του Σ.τ. Ε. που απέρριπτε την κατασκευή της μεγάλης μαρίνας) και ζητούν από το Υπουργείο Τουριστικής Ανάπτυξης τη χωροθέτηση «Πλωτού Αγκυροβολίου στον Λιμένα Πόρτο Ράφτη». Το λεγόμενο Αγκυροβόλιο αφορούσε την κατασκευή νέας μαρίνας δυναμικότητας ελλιμενισμού άνω των 200 σκαφών στο λιμανάκι του Αγίου Νικολάου με μήκος 12με 15 μέτρα εκεί που η απορριφθείσα μεγάλη μαρίνα προέβλεπε τον ελλιμενισμό 140 σκαφών μήκους μέχρι 6,50 μέτρα! Το διαβάζουμε και δεν το πιστεύουμε. Όπως δεν το πιστεύανε στην αρχή και η κ.Μαρκάτου και η κ.Ξενάκη προϊσταμένη Διεύθυνσης Τουριστικών Λιμένων και υπεύθυνη του Τμήματος Χωροθετήσεων του Υπουργείου Τουριστικής Ανάπτυξης αντίστοιχα όταν σαν ΟΣΠΑ τους επισκεφθήκαμε στις 24-3-2008 για να διαμαρτυρηθούμε τις απόψεις μας και να τους ενημερώσουμε για τη νέα αυτή προσπάθεια. Είναι προς τιμήν της κ. Μαρκάτου και της κ. Ξενάκη που κατανόησαν τις αρνητικές επιπτώσεις που θα είχε για το θαλάσσιο περιβάλλον του κόλπου ένα τέτοιο «Αγκυροβόλιο» και με έγγραφό τους τον Ιούνιο του 2008 αρνήθηκαν την άδεια χωροθέτησης, περιόρισαν τα σκάφη στα 100,και ζήτησαν αυτό που προτείναμε ,δηλαδή να προηγηθεί η μελέτη του κόλπου από το ΕΛΚΕΘΕ.

Μετά τα αποτελέσματα της παρούσης μελέτης ,είμαστε περίεργοι να δούμε πώς θα εκφραστεί η περιβαλλοντική ευαισθησία του Λιμενικού Ταμείου Πόρτο Ράφτη που ζήτησε τον Ιούλιο του 2007 τη χωροθέτηση του εν λόγω «Αγκυροβολίου».

Είναι όμως σημαντικό να μας πει το Λιμενικό Ταμείο ή η Λιμενική Επιτροπή ή εν πάσει περιπτώσει η Δημοτική Αρχή πόσα σκάφη ελλιμενίζονται αυτή τη στιγμή στο λιμανάκι του Αγίου Νικολάου με ποια μελέτη και με ποια την άδεια. Και επειδή είμαστε σίγουροι ότι τα σκάφη υπερβαίνουν κατά πολύ τον αριθμό των 100 που έθεσε σαν όριο το Υπουργείο Τουριστικής Ανάπτυξης και μάλιστα πριν τη μελέτη του ΕΛ.ΚΕ.Θ.Ε. ποιος παραβαίνει τα καθήκόντά του;

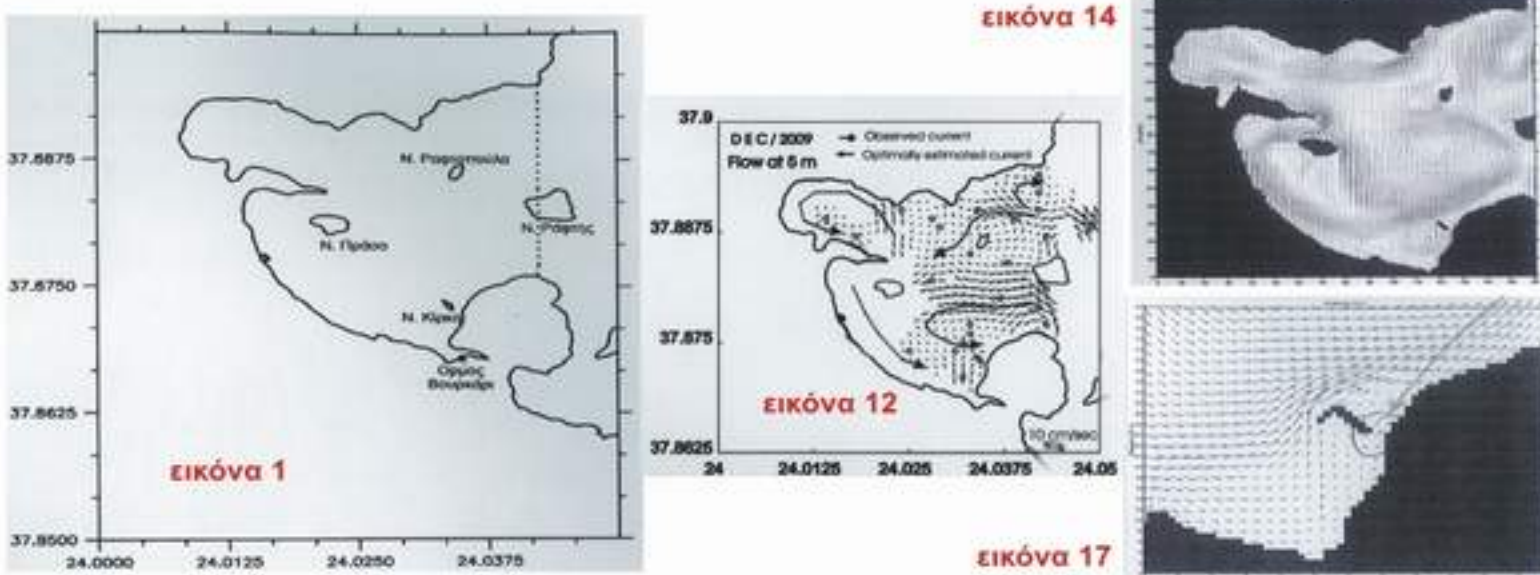

“Η περιοχή της νησίδας Κίρκη που αποτυπώνεται στην Εικόνα 1 αποτελεί σύμφωνα με τη μελέτη τη θέση όπου ο ελλιμενισμός σκαφών θα είχε τη μικρότερη περιβαλλοντική επιβάρυνση . Η κυκλοφορία του νερού γύρω από τη νησίδα τόσο από τις ρευματομετρήσεις όσο και από τις προσομοιώσεις στο εργαστήριο όπως φαίνονται στις εικόνες 12,14,17,κάνουν τους μελετητές να συμπεράνουν ότι:”

1. Η μεταφορά των πιθανών επιφανειακών ρίπων γίνεται αριστερόστροφα από τη βόρεια προς τη δυτική και μετά προς τη νότια ακτή, με έξοδο προς τα ανατολικά από την περιοχή της νησίδας Κίρκης.
2. Η συγκεκριμένη έξοδος προς τα ανατολικά από την περιοχή της νησίδας Κίρκης παρατηρήθηκε σταθερά και τον Δεκέμβριο 2008,με βόρειο - βορειοανατολικό άνεμο και τον Ιούνιο 2009 με μελέτη και τον Δεκέμβριο 2009 με νοτιοανατολικό άνεμο.
3. Η μελλοντική κατασκευή εγκαταστάσεων ελλιμενισμού σκαφών στην περιοχή της νησίδας Κίρκης θα είχε κατά συνέπεια, τη μικρότερη περιβαλλοντική επιβάρυνση, δεδομένου ότι στη συγκεκριμένη περιοχή η ροή είναι γενικά προς τα ανατολικά και κατευθύνεται εκτός του όρμου.
4. Τα αποτελέσματα του αριθμητικού μοντέλου συνιστούν ότι πιθανή επιμείκνωση της νησίδας Κίρκης της τάξεως των λίγων δεκάδων μέτρων δεν θα αλλοιώνε την τοπική κυκλοφορία, που μεταφέρει επιφανειακούς ρίπους προς τα έξω.
- 5.Είναι σημαντική ύπαρξη διόδου ανάμεσα στο λιμενοβραχίονα και στην ακτή.
6. Ο όρμος Βουρκάρι παρουσιάζει γενική επιβάρυνση στις τιμές νιτρικών και αμμωνιακών αλάτων, καθώς επίσης και ολικού οργανικού άνθρακα, όπου η κατάσταση είναι συγκρίσιμη με άλλες παράκτιες περιοχές της Ελλάδας, με έντονη ανθρωπογενή δραστηριότητα (Σαρωνικός, Παγασητικός). Ωστόσο εξακολουθεί να είναι μακράν πραγματικά υποβαθμισμένων περιοχών, όπως είναι η Λίμνη Κουμουνδούρου (σελίδα 24)”.

Θρεπτικά άλατα και οργανικός άνθρακας στον όρμο Βουρκάρι

Η μέτρηση συγκεντρώσεων των θρεπτικών αλάτων όπως π.χ. τα Φωσφορικά, Πυριτικά, Νιτρικά, Νιτρώδη Αμμωνιακά αλλά και ο ολικός οργανικός Άνθρακας (TOC) αποτελούν δείκτες ρύπανσης ενός θαλάσσιου οικοσυστήματος. Από την ομάδα μελέτης «συλλέχθηκαν δείγματα θρεπτικών και οργανικού άνθρακα στη θέση ελλιμενισμού των σκαφών μέσα στο Βουρκάρι (θέση 1) και περίπου 150 μέτρα βορειοδυτικά από την είσοδο στο Βουρκάρι στην ισοβαθή των 4 μέτρων (θέση 2) ως ενδεικτικές παράμετροι της ποιότητας του θαλασσιού περιβάλλοντος».

Ακολουθούν πίνακες από τις μετρήσεις που για λόγους απλούστευσης παραλείπουμε και καταλήγουν οι μελετητές στη σελίδα 21.

“Από τα αποτελέσματα των μετρήσεων γίνεται φανερό ότι με εξαίρεση τον Ιούνιο 2009, όπου στο σταθμό 2 καταγράφηκε υψηλή τιμή αμμωνιακών αλάτων, οι υψηλότερες τιμές θρεπτικών αλάτων καταγράφηκαν στο σταθμό 1.

Οι τιμές των φωσφορικών αλάτων ήταν πολύ χαμηλές και στους δύο σταθμούς δειγματοληψίας, σε όλες τις περιόδους. Αντίθετα, σχετικά υψηλές τιμές ανόργανου αζώτου καταγράφηκαν στο σταθμό 1, ιδιαίτερα τον Νοέμβριο 2009. Ο λόγος Ν:Ρ είναι πολύ υψηλότερος από τη θεωρητική τιμή 16:1, υποδεικνύοντας ότι ο περιοριστικός παράγοντας για την ανάπτυξη του φυτοπλαγκτού στην περιοχή, είναι ο φώσφορος. Με βάση τις τιμές των θρεπτικών αλάτων και την κλίμακα που έχει αναπτυχθεί για τα παράκτια οικοσυστήματα της Ελλάδας (Kargidis 1999), ο σταθμός 1 χαρακτηρίζεται ολιγοτροφικός ως προς τα φωσφορικά άλατα και εύτροφος ως προς τα νιτρικά, ενώ ως προς τα αμμωνιακά άλατα, τον Ιούνιο 2009 χαρακτηρίζεται εύτροφος ενώ στις άλλες δύο δειγματοληψίες , ανώτερος μεσότροφος. Ο σταθμός 2 χαρακτηρίζεται ολιγότροφος ως προς τα φωσφορικά, ενώ με βάση τα νιτρικά άλατα, χαρακτηρίζεται ολιγότροφος το Δεκέμβριο 2008, ανώτερος μεσότροφος τον Ιούνιο 2009 και εύτροφος τον Νοέμβριο 2009. Ως προς τα αμμωνιακά, χαρακτηρίζεται εύτροφος τον Ιούνιο 2009 και κατώτερος μεσότροφος στις άλλες δύο δειγματοληψίες.

Είναι φανερό ότι οι συγκεντρώσεις των θρεπτικών αλάτων δεν ακολουθούν μια εποχική διακύμανση, ενώ φαίνεται να υπάρχει επιβάρυνση σε θρεπτικά άλατα στην περιοχή.”

Αφήνοντας κατά μέρος, αυτή τη στιγμή ,τη σημασία των όρων ολιγοτροφικός, εύτροφος ή μεσότροφος καθώς και το τι σημαίνει η παραδοχή ότι «ο Λόγος Ν:Ρ είναι πολύ υψηλότερος από τη θεωρητική τιμή 16:1» που θα μας τα εξηγήσουν καλύτερα οι μελετητές στο τέλος Αυγούστου ή στις αρχές Σεπτεμβρίου σε μία ημερίδα που θα οργανώσουμε, υπογραμμίζουμε την παραδοχή ότι στην εν λόγω εξεταζόμενη περιοχή υπάρχει επιβάρυνση θρεπτικών αλάτων. Δηλαδή υπάρχει ρύπανση. Πιστεύω ότι είναι αναγκαία να επεκταθεί η δειγματοληψία και σε άλλες περιοχές του όρμου και για τις συγκεντρώσεις του ολικού άνθρακα, όπως θα δούμε παρακάτω ,για να έχουμε μια πληρέστερη εικόνα της ποιότητας του θαλάσσιου περιβάλλοντος της περιοχής μας και να μην χρειαστούν προσπάθειες μιας άλλης δεκαετίας για να πεισθεί για αυτή την αναγκαιότητα η Δημοτική Αρχή. Σε αυτή την περίπτωση θα πάρει άμεσα πρωτοβουλία η Ο.Σ.Π.Α και θα παραγγείλει στο ΕΛ.ΚΕ.Θ.Ε να ολοκληρώσει με αυτό τον τρόπο την έρευνα.

Οργανικός άνθρακας

“Η παράμετρος του ολικού οργανικού άνθρακα (TOC) στο θαλάσσιο περιβάλλον, ουσιαστικά αποτελεί το μέτρο της οργανικής ύλης η οποία μπορεί να προέρχεται είτε από φυσικές πηγές είτε από ανθρωπογενείς. Ως βιολογικές πηγές εννοούμε όλες τις δραστηριότητες των οργανισμών που εκλύουν οργανικές ουσίες στο περιβάλλον (εκκρίσεις, απεκκρίσεις, λύση κυττάρων, θάνατος - αποσύνθεση). Αυτές οι δραστηριότητες είναι πιο έντονες σε παράκτιες και αβαθείς περιοχές, όπως ο όρμος Βουρκάρι. Στις ανθρωπογενείς πηγές συγκαταλέγονται όλες οι οργανικές ουσίες που προέρχονται είτε από αστικά λύματα είτε από απορρίψεις πετρελαιοειδών ή συνθετικών οργανικών ουσιών (πχ φυτοφάρμακα). Ακόμα και οι απορρίψεις στερεών απορριμμάτων προσφέρουν οργανικό φορτίο στο θαλάσσιο νερό μέσω της αργής διάλυσής τους. Οι ανθρωπογενείς πηγές TOC αναμένεται να είναι πιο εμφανείς στις παράκτιες θαλάσσιες περιοχές όπου υπάρχει οικιακή δραστηριότητα...”

“Οι συγκεντρώσεις TOC που μετρήθηκαν στους σταθμούς 1 και 2 παρουσιάζονται στο παρακάτω πίνακα 2. Οι συγκεντρώσεις παρουσιάζονται εκφρασμένες τόσο σε mg/L όσο και σε μmol/L για να διευκολύνονται συγκρίσεις με άλλες περιοχές ή τη νομοθεσία.

Πίνακας 2

Ημερ/νία	Σταθμός	(TOC) mg/L	(TOC) μmol/L
11/12/2008	1	1.25	104
	2	1.12	94
10/6/2009	1	1.66	139
	2	1.31	109
3/10/2009	1	2.02	169
	2	1.57	130

Οι τιμές του πίνακα αντανακλούν σχετικά αυξημένο οργανικό φορτίο, γεγονός αναμενόμενο για μια παράκτια περιοχή, ενώ δεν υποδεικνύουν μεγάλο φορτίο οργανικής ρύπανσης. Ενδεικτικά στο πίνακα 3 παρουσιάζονται συγκεντρώσεις TOC από άλλες παράκτιες περιοχές της Ελλάδας. Όπως φαίνεται από τις τιμές του πίνακα 3 οι συγκεντρώσεις TOC που μετρήθηκαν στη Λίμνη Κουμουνδούρου, βρίσκονται κατά πολύ εκτός του εύρους των τιμών που έχουν κατά καιρούς καταγραφεί σε διάφορες παράκτιες περιοχές της χώρας και αντανακλούν μια ακραία περίπτωση με σημαντική, ανθρωπογενή επιβάρυνση. Καθίσταται σαφές ότι κάτι τέτοιο δεν ισχύει για τη περίπτωση του όρμου Βουρκάρι, οι συγκεντρώσεις που καταγράφηκαν εκεί είναι αντίστοιχες άλλων παράκτιων περιοχών με ανθρωπογενή δραστηριότητα.”

Πίνακας 3

Περιοχή	Βάθος (m)	TOC (μmolC/L)	Πηγή
Λίμνη Κουμουνδούρου (2003)	0-3 m	823 -3500	X. Ζέρη (στοιχεία ΕΛΚΕΘΕ)
<i>n=5</i>			
Κόλπος Ελευσίνας (2007-2009)	0-30 m	99 - 146	Ζέρη X., 2003
<i>n=81</i>			
Σαρωνικός Κόλπος (2001-2004)	0 - 100 200 - 400	68 - 198 49 - 70	Zeri et al, 2009
<i>N=483</i>			
Θερμαϊκός Κόλπος (1998)	0 - 30 > 40	129 - 204 84 - 173	Zeri and Hatzianestis, 2005
<i>n=24</i>			
Παράκτια ύδατα Νομού Μεσσηνίας (2006-2009)	0-100 >100-1000	55 - 149 44 - 86	X. Ζέρη (στοιχεία ΕΛΚΕΘΕ)
<i>N=261</i>			

Τα αποτελέσματα των μετρήσεων του ολικού άνθρακα που βρέθηκαν στην περιοχή του Βουρκαδιού και που αποτυπώνονται στον πίνακα 2 δεν μπορούν και δεν πρέπει να συγκριθούν σε καμία περίπτωση με εκείνες που βρέθηκαν στη Λίμνη Κουμουνδούρου στην Ελευσίνας ενός υδάτινου αποδέκτη από τους ποιο μολυσμένους της Ελλάδας . Εάν ήταν έτσι θα ήμασταν όλοι για κλάματα και πρώτοι από όλους εκείνοι που διοικούν αυτό τον όμορφο τόπο. Η σύγκριση όμως με τον κόλπο της Ελευσίνας , το Σαρωνικό κόλπο, το Θερμαϊκό και τα νερά της Μεσσηνίας που αναγράφονται στον πίνακα 3 δεν νομίζω ότι είναι και τόσο ενθαρρυντικά για μας. Εάν λάβουμε τη μικρότερη τιμή του Βουρκαδιού και τη μεγαλύτερη δηλ.94-169 μmol/L και τις παραβάλουμε με τις αντίστοιχες των ανωτέρω περιοχών βλέπουμε ότι είμαστε μάλλον χειρότερα από τον κόλπο της Ελευσίνας (99-146) από το Σαρωνικό (68-198 και 49-70) και πολύ χειρότερα φυσικά από τα Παράκτια ύδατα του νομού Μεσσηνίας (55-149 και 44-86). Αυτές οι συγκεντρώσεις θα πρέπει να ηχούν σαν καμπανάκι επαγρύπνησης και άμεσων μέτρων ώστε να αποτρέψουμε την μόλυνση της θάλασσάς μας γιατί τότε δεν θα μας το συγχωρήσουνε ποτέ οι επόμενες γενιές. Χρειάζονται όμως ,όπως είπαμε , επί πλέον δειγματοληψίες άμεσα αλλά και ένα μεγάλο έργο όπως είναι η Αποχέτευση του Πόρτο Ράφτη που καρκινωβατεί επί μία 20ετία με διαχρονική ευθύνη της εκάστοτε δημοτικής αρχής του Μαρκόπουλου. Αλλά αυτό είναι μια άλλη ιστορία που θα πρέπει να επανέλθουμε.

Χρήστος Κωτούλας

Μηχανολόγος Μηχανικός –Υγειονομολόγος MSC
 Πρόεδρος Ο.Σ.Π.Α